Le « piège » du territoire : les localiers bretons face à « Bloquons Tout »

Albane Jouan & Gaspard Le Du
Construction Médiatique des Problèmes Publics
(1er décembre 2025)

INTRODUCTION

Suite à l'annonce d'un plan d'austérité par l'ex-Premier ministre François Bayrou à l'été 2025, un appel à la mobilisation est né sur les réseaux sociaux en France. Rapidement associés aux Gilets Jaunes de 2018-2019 dans l'imaginaire collectif, le mouvement s'est constitué sous le mot d'ordre « *Bloquons Tout* » et sur la date du 10 septembre. Porté par divers groupes aux revendications multiples, *Bloquons Tout* a fédéré une mosaïque d'acteurs, sans structure ni leadership identifié mais surtout sans un ancrage territorial précis si ce n'est celui du territoire national dans son ensemble. Avant cette date, plusieurs assemblées générales se sont tenues en France pour organiser des actions. Du boycott à la manifestation en passant par des blocages d'entreprises ou de voiries, le mouvement a pris forme sous différentes modalités mais aussi et surtout à différentes échelles. De la commune de quelques centaines d'habitants à la métropole, une partie de la population s'est unie pour exprimer un même mécontentement.

QUESTIONS INITIALES & PROBLÉMATIQUE

Face à cet événement qui rompt avec les modes d'organisation traditionnels des mouvements sociaux, le journal *Ouest-France* s'était alors interrogé : « *Pourquoi l'Ouest se mobilise-t-il toujours aussi fortement ?* » (*Ouest-France, 18 septembre 2025*)[1]. Une question de fond en pleine mobilisation qui fait écho à l'histoire des mouvements sociaux en Bretagne. Pendant les Gilets Jaunes, c'est aussi à l'Ouest que beaucoup d'actions avaient été menées (*Gondreau et Bridier, 2020*). Le journal explique alors, en collaboration avec le politiste Romain Pasquier, que ce serait lié au « *modèle polycentrique de la région* »[2], où les petites villes seraient des pôles de mobilisation, mais aussi à l'ancrage de gauche de la Bretagne, où étudiants et militants de Notre-Dame-des-Landes contribueraient à « *braquer encore un peu plus les projecteurs sur le Grand Ouest* ». Toutefois, cette réflexion n'était pas totalement partagée par le reste de la presse locale du Grand-Ouest. Au contraire, interrogé à l'occasion de ce dossier, un journaliste local nous a fourni un cadrage radicalement différent de la mobilisation : « *De toute façon le 10 septembre ça a fait un bide. C'est sans commune mesure : certains espéraient relancer les gilets jaunes, bah non on était très très loin du compte. Moi de toute façon mon ressenti il était là et mon analyse a été plutôt juste. Je me suis pas du tout inquiété pour ça* » (*Jean-Pierre, Le Penthièvre*).

Indépendamment du ton employé, c'est la rupture entre journalistes de différentes échelles territoriales qui interroge. En effet, l'interprétation du journaliste local détonne avec les interrogations d'un journal quotidien régional. Comment expliquer une différence d'analyse si forte entre les différents organes de presse couvrant la même région (la Bretagne) et ses mobilisations ? Est-ce que certains journalistes sont particulièrement clairvoyants, tirant profit de leur expérience, leur sens pratique et leurs relations pour éclairer l'actualité mieux que les autres ? Ou bien y-a-t-il des effets d'échelle : une presse métropolitaine « décalée » avec la

1 https://www.ouest-france.fr/societe/manifestation/greve-du-18-septembre-pourquoi-louest-se-mobilise-t-il-toujours-aussi-fortement-ef80b1f8-9463-11f0-ba23-92c6f4a2bc09
2 Ibid.

réalité, contre une presse locale « ancrée dans le réel » ayant accès à ses relations privilégiées avec les acteurs du mouvement social pour éclairer l'actualité ?

Autrement dit, comment expliquer territorialement les différences entre journaux, dans le cadrage médiatique de Bloquons tout en Bretagne ?

PROTOCOLE D'ENQUÊTE & JUSTIFICATIONS

Pour répondre à cette question, nous avons mobilisé des méthodes mixtes de recherche. Nous avons commencé par réaliser une revue de presse systématique. L'objectif était de décrire objectivement le cadrage médiatique du mouvement *Bloquons Tout* en Bretagne, de dégager des invariants et des nuances, ainsi que des structures sous-jacentes au travail des journalistes. Elle a été réalisée avec le logiciel *Rstudio*. Grâce à notre corpus, nous avons pu produire des analyses univariées (tris à plat), bivariées (Khi-deux, V de Cramer, résidus standardisés), et multivariées (ACM). L'ensemble des tableaux et des représentations graphiques sont accessibles en grand format en annexe. Nous détaillerons les modalités de la revue de presse juste après avoir introduit les méthodes qualitatives.

En effet, en s'appuyant sur nos résultats statistiques, nous avons ensuite conduit des entretiens qualitatifs auprès de différents journalistes. Nous avons également réalisé une journée d'observation en manifestation pour rencontrer des professionnels et regarder leur méthode de travail sur le terrain. C'est finalement 3 groupes de presse qui ont été étudiés : *Ouest-France*, le groupe *Actu.fr* et *Le Monde*. Chacun de ces groupes correspond à un maillage particulier du territoire breton (un journal de presse quotidienne régionale pour *Ouest-France*, un ensemble de presses hebdomadaires locales pour le groupe *Actu.fr*, et un correspondant local d'un journal national pour *Le Monde*). Le but était d'avoir une vision globale du travail médiatique en Bretagne, et un échantillon diversifié des pratiques journalistiques au local. Cinq journalistes aux trajectoires, aux statuts et aux ancrages territoriaux très différents ont ainsi été interrogés, allant de jeunes reporters récemment arrivés dans le métier à des rédacteurs en chef installés depuis plusieurs décennies. Notre échantillon comprend notamment trois journalistes du groupe *Actu.fr*, dont deux rédacteurs en chef (au *Penthièvre* et au *Trégor*) ainsi qu'une journaliste de *L'Éclaireur* à Châteaubriant en poste depuis trois ans. Nous avons également interrogé un correspondant local Bretagne, pigiste pour *Le Monde*, ainsi qu'un journaliste basé à la locale de *Ouest-France* à Rennes. Cette diversité permet d'observer comment se recomposent les pratiques journalistiques selon plusieurs variables : la spécialisation (journalistes polyvalents dans de petites rédactions contre journalistes spécialisés dans des services plus structurés), le type de support (hebdomadaire local, quotidien régional, presse nationale), le contexte territorial (milieux ruraux et petites villes contre métropole) mais aussi le niveau d'expérience et l'histoire du territoire couvert. Une présentation plus détaillée de nos enquêtés est proposée en annexe 1. Leurs noms ont été anonymisés dans ce dossier.

La revue de presse recoupe le maillage territorial des personnes interrogées. Nous avons constitué en tout 3 corpus, correspondant aux 3 groupes médiatiques qui ont accepté de participer à nos entretiens. C'est donc 304 articles issus de 5 rédactions qui ont été étudiés. Cela inclut d'abord 278 articles de *Ouest-France*, puis 24 articles du groupe *Actu.fr* et enfin 5 articles du journal *Le Monde* en Bretagne. Nous avons choisi de traiter le corpus *Ouest-France* à part car le nombre d'articles publiés est suffisamment important pour faire l'objet d'inférences statistiques. Nous n'avons pas pu faire d'analyses avancées sur les corpus *Actu.fr* et *Le Monde*, mais nous nous sommes servis de statistiques descriptives pour voir s'il y avait des différences avec *Ouest-France*.

La région Bretagne sembait être un cadre spatial idéal pour notre recherche, et ce pour plusieurs raisons. Elle est l'une des régions françaises les plus dynamiques en matière de presse locale, avec à la fois le plus important quotidien français en termes de diffusion (*Ouest-France*) et un nombre important d'hebdomadaires plus locaux (*Ballarini, 2008*). De plus, pour Erik Neveu (*2024*), « *la presse quotidienne régionale (PQR) — et la presse locale hebdomadaire et périodique — constitue un univers qui conserve de forts particularismes* ». Ce sont ces particularismes qu'il conviendra d'observer et d'analyser. En lien avec le fait social d'actualité choisi, la Bretagne est également le bastion de nombreuses luttes sociales. C'est un territoire qui témoigne d'une certaine éructivité sociale, en témoignent différents épisodes de colère sociale (Les bonnets rouges, les mobilisations agricoles ou encore les mouvements anti-projets d'aménagement) et une forte visibilité des mouvements syndicaux et étudiants sur la scène médiatique nationale. Il semble donc

d'autant plus intéressant d'interroger la manière dont les différentes rédactions ont écrit au sujet du mouvement *Bloquons Tout*. Sachant que, dans le cadre de cette mobilisation : « *La Bretagne figure parmi les régions les plus en pointe, avec déjà trente réunions préparatoires pour un total de 2 500 participants* ». (*Ouest-France, 4 septembre 2025*)[3], ce qui en fait un terrain d'enquête privilégié. Enfin, l'élément central de ce travail est d'interroger le rapport entre les journaux et leur territoire et la question de "qui produit l'information" (*Bousquet, Amiel, 2021*). Le choix de la variable du territoire nous paraît pertinent dans la mesure où « *les territoires dépendent des médias tout comme les médias dépendent des territoires* »[4] et notamment du territoire local qui est « *le révélateur des tensions qui affectent le tout* ».

Les notions de PQR (presse quotidienne régionale), de presse locale ou de localier font référence à tous ces journalistes définis par le fait qu'ils travaillent sur un territoire désigné. Il peut s'agir d'une région (ici la Bretagne), mais aussi d'un département ou d'un ensemble de communes. Ce genre de support a une histoire distinctive et fait l'objet d'une sociologie à part entière (*Bousquet et Amiel, 2021*). La PQR est « *la catégorie de presse la plus lue en France en 2020* » (*ibid.*), ce qui contraste avec le fait qu'elle serait un objet très peu étudié (idem.). Notre dossier porte donc sur des journalistes qui couvrent un territoire prédéfini en Bretagne. Par exemple, *Le Trégor* se concentre sur le territoire de Lannion et ses environs. Inversement, *Ouest-France* est un journal qui travaille à une échelle beaucoup plus large (l'Ouest français). Étant donné que ces journalistes sont désignés par le fait qu'ils ont un territoire leur « appartenant », l'analyse de la variable territoriale semble être pertinente pour observer les différences dans leur cadrage.

HYPOTHÈSES

En amont de l'enquête, nous avons formulé trois hypothèses complémentaires entre elles. Elles visent à expliquer les différences entre journaux dans le cadrage médiatique du mouvement *Bloquons Tout* en Bretagne :

H1 : les cadrages médiatiques différents s'expliquent par les dispositions individuelles des journalistes. Par leur expérience, leurs relations, leurs routines et leur « flair », les journalistes produisent des cadrages propres à leur territoire.
H2 : l'environnement collectif de travail des journalistes détermine le cadrage médiatique. En fonction des moyens financiers et humains de la rédaction, de la division du travail et du rythme de publication, les journalistes produisent des cadrages différents les uns des autres.
H3 : l'échelle à laquelle travaille un journaliste contraint en soi son angle d'analyse. Quelqu'un qui serait localier dans un petit territoire proposerait des explications aux mobilisations sociales opposées à toutes généralisation. Inversement, un journaliste qui écrit des articles à échelle régionale fournira des raisons plus globales aux évènements.

DÉROULÉ DE L'ENQUÊTE & LIMITES

Au sujet du déroulement de notre enquête, le fait que nous soyons deux étudiants rennais nous a permis d'être sur place lors de la mobilisation du 10 septembre. Nous avions repéré, via les réseaux sociaux et d'autres canaux, les différentes actions prévues pour cette journée. Durant la déambulation dans le centre-ville de Rennes, nous avons tenté de prendre contact avec des journalistes. Mais la majorité des personnes rencontrées étaient des photographes indépendants, ce qui, bien que très intéressant, ne correspondait pas directement à notre sujet. Avec le recul, nous n'avons peut-être pas été assez organisés ce jour là car nous avons surtout « vécu » l'évènement sans mener de réelles observations avec un cadre précis d'analyse. Quelques éléments généraux ressortent néanmoins, la manifestation s'est déroulée de manière calme, sans intervention policière, avec un public relativement jeune et peu de slogans ou de pancartes. La présence journalistique était plutôt discrète. Dans un second temps, nous avons choisi d'analyser les articles consacrés à cette mobilisation. Nous avons réparti le travail. L'un se concentrait sur la presse quotidienne des grandes villes (Rennes et Nantes) et l'autre vers des journaux plus « locaux » et « ruraux », principalement dans les Côtes-d'Armor et en Ille-et-Vilaine. Pour contacter les journalistes nous nous sommes répartis l'envoi des

3 https://www.ouest-france.fr/economie/social/le-mouvement-du-10-septembre-sannonce-particulierement-fort-a-nantes-et-a-rennes-baf4cfb8-88de-11f0-880b-e0751d6521a8

4 Citation entière : « *Les territoires dépendent des médias tout comme les médias dépendent des territoires parce qu'ils sont des espaces de sens qui s'incarnent dans des représentations. La PQR est ainsi déterminée par les territoires et les espaces publics territorialisés qu'elle couvre, mais elle est aussi déterminante pour leur existence, qu'elle participe à construire et à réaffirmer au quotidien* » (*Bousquet, Amiel, 2021*)

courriels selon la même logique. Cette prise de contact a été effectuée la semaine suivant la mobilisation et les retours ont été plus rapides du côté des titres locaux.

Concernant la manifestation du 18 septembre, il s'agissait d'une mobilisation plus traditionnelle, portée par les syndicats et les acteurs habituels, tout en s'inscrivant dans la continuité du mouvement *Bloquons Tout*. Nous étions cette fois mieux organisés et avions décidé de couvrir la manifestation ensemble. Nous nous sommes placés à différents points du cortège, bien que la majorité des journalistes se situent traditionnellement en tête ou à des emplacements stratégiques (comme la place de Bretagne, où se produisent régulièrement des confrontations). Nous avons pu échanger avec plusieurs journalistes. Certains étaient rennais, d'autres venus de Paris, comme une journaliste de *LCI* couvrant la manifestation en direct. Comme lors du 10 septembre il y avait plusieurs photographes indépendants. Cette expérience a été très enrichissante car notre posture d'observation en marge du cortège nous a permis de percevoir une autre dimension de la mobilisation, un autre monde. Les stratégies de placement, visant à anticiper d'éventuels débordements, étaient perceptibles. En revanche, peu de journalistes se trouvaient au cœur du cortège. Nous n'avons pas assisté aux actions du matin, ce qui limite nos observations. Par ailleurs, nous nous interrogeons sur la possibilité d'utiliser ces observations du 18 septembre pour éclairer la couverture médiatique du 10 septembre.

Parallèlement, nous avons mené cinq entretiens. Ceux-ci se sont globalement très bien déroulés et nous étions très complémentaires. Avant chaque entretien, nous prenions rapidement connaissance des articles de la personne interrogée, de quelques éléments bibliographiques et d'informations sur sa rédaction. Nous n'avions pas construit de grille formelle, préférant partir de grandes thématiques tout en laissant l'échange se structurer à partir des propos du journaliste. Cette méthode a bien fonctionné. Après chaque entretien, nous faisions un bilan à chaud, ce qui nous a permis d'affiner progressivement nos questionnements et de développer une véritable cohérence analytique. L'un des entretiens mettait en lumière un point de vue assez éloigné du nôtre, mais nous sommes parvenus à maintenir une posture professionnelle, ce qui constitue un bon exercice dans l'apprentissage de l'entretien sociologique. Un autre aspect intéressant est le fait que les journalistes sont habitués à des échanges très rapides et pensaient donc que l'entretien durerait cinq minutes ! Pour la revue de presse, nous avons finalement choisi de mener une analyse statistique centrée sur les articles de Ouest-France dans les quatre départements de Bretagne administrative. Gaspard s'est chargé du traitement sous *Rstudio*, après que nous avons ensemble renseigné la base de données, tâche particulièrement chronophage compte tenu des 278 articles recensés. Les premiers résultats se sont révélés stimulants : l'échelle territoriale semble jouer un rôle explicatif important, ce qui donne une cohérence d'ensemble à notre démarche et confirme la pertinence sociologique de notre question. Nous aurions pu également faire usage du logiciel *IRaMuTeQ* si nous savions comment l'utiliser. Le manque de temps aura donc limité notre analyse pour le quantitatif.

Notre travail est limité de plusieurs manières. D'abord nos analyses statistiques sont limitées par le temps et les moyens. Si nous avions disposé de plus de temps, nous aurions pu intégrer un nombre conséquent d'articles du *Télégramme* au corpus *Ouest-France*. Nous aurions pu également nourrir le corpus du groupe *Actu.fr* de tous les articles des rédactions locales en Bretagne. Cela nous aurait permis de comparer nos corpus avec les mêmes techniques d'inférence statistiques et de préciser leurs ressemblances et différences. Cependant, il ne faut pas oublier que les méthodes quantitatives sont des simplifications du monde réel qui ne peuvent pas intégrer tous les facteurs structurant le travail journalistique. Chaque méthode mobilisée couvre une partie seulement de nos hypothèses. C'est la raison pour laquelle nos méthodes sont mixtes.

Pour résumer ce retour réflexif, nous sommes très satisfaits du déroulement de l'enquête, tant du point de vue de la dynamique de binôme et de la posture adoptée que de l'efficacité des entretiens et de la pertinence des informations recueillies. La division du travail s'est révélée efficace et nous a permis de produire un travail solide. Cet exercice constitue une expérience particulièrement enrichissante dans la perspective de poursuivre en recherche.

REVUE DE PRESSE

Corpus Ouest-France

Le premier corpus regroupe l'ensemble des articles relatifs au mouvement *Bloquons Tout* publiés par le journal *Ouest-France* en région Bretagne. Cela représente 278 articles allant du 15 août au 3 octobre 2025. Ils ont été récoltés à la main sur le site internet du journal via une recherche par les mots clé "Bloquons Tout", la région sélectionnée étant la région Bretagne. Nous avons ensuite noté plusieurs informations descriptives les concernant dans un tableur. Quelques articles supplémentaires ont été publiés fin octobre et début novembre, mais étant donné qu'ils ne modifient pas significativement les résultats obtenus par nos analyses et qu'ils déforment nos représentations graphiques, ils ne sont pas inclus dans le corpus. Les variables clés qui ont été relevées sont l'**échelle de publication (1)**, selon que l'article traite du mouvement *Bloquons Tout* à l'échelle locale (Saint-Brieuc ou Carhaix par exemple), à l'échelle métropolitaine (avec un nombre d'habitants élevé comme Rennes ou Brest), à l'échelle départementale, ou bien à l'échelle nationale, la **date de publication (2)**, l'**accessibilité de l'article (3)** selon qu'il faille s'abonner ou non pour y accéder, le•la•les **auteur•e•s (4)** et le **thème de l'article (5)**, ce qui sera explicité juste après.

Nous avons retenu 6 thématiques cadrant le mouvement *Bloquons Tout* à *Ouest-France*. Même s'il existe évidemment des nuances d'un article à l'autre au sein d'une même catégorie, ils forment une typologie jugée représentative du cadrage de Ouest-France. Le thème **Couverture des actions (1)** inclut les articles relatant des faits sur le terrain et dans l'instant. Par exemple les article « *"Bloquons tout" : un campement installé le long d'une départementale près de Rennes* » et « "*Bloquons tout !" : à Rennes, une AG de plus en plus suivie avant la journée du 10 septembre* » sont des articles associés à de la couverture des actions. Ces articles représentent **38,1%** des publications de Ouest-France. Le thème **« À quoi faut-il s'attendre » (2)** est composé d'articles présentant en amont les différentes mobilisations prévues. La formule est généralement inclue telle quelle dans le titre. Ce genre d'articles représente **21,9%** des publications de *Ouest-France* étudiées. **Bilan de la journée (3)** correspond à des articles publiés en fin de mobilisation. Ils donnent des chiffres, déroulent heure par heure ce qu'il s'est passé, et partagent quelques citations marquantes. Ils représentent **14%** des articles publiés. Les articles appartenant à la catégorie **Analyse de fond (4)** cherchent à expliquer plus en profondeur le mouvement social, notamment sa nature, son sens ou sa portée. Pour avoir une meilleure idée du genre d'article auquel cela correspond, on pourra se référer aux articles « *Grève du 18 septembre : pourquoi l'Ouest se mobilise-t-il toujours aussi fortement ?* » et « *Grève du 18 septembre, mouvement "Bloquons tout" : l'écologie comme réponse aux colères sociales ?* ». Ils représentent **10,8%** des articles du corpus. Les articles **Perturbations et dégradations (5)** s'attardent sur des faits divers liés à des dégradations, notamment l'incendie du bus sur une rocade bordant Rennes ou encore les différentes perturbations ferroviaires dûes au mouvement social. Cela représente **8,3%** des articles publiés. **Activité policière et judiciaire (6)** relate le bilan policier de la mobilisation, comme le nombre de personnes interpellées suite au mouvement, des décisions préfectorales (comme le recours au drone) et leur annulation potentielle par des tribunaux administratifs. **6,8%** des articles correspondent à cette thématique.
Avec 38,1% des articles publiés, la couverture des actions représente donc le cadrage principal opéré par *Ouest-France*. En comparaison, l'analyse de fond représente 10,8% des articles. Un premier élément à retenir est donc que le travail de *Ouest-France* s'est concentré sur le suivi en temps réel du mouvement social *Bloquons Tout*.

Afin de tester notre hypothèse 3 selon laquelle le territoire est un facteur déterminant dans le cadrage médiatique nous avons noté l'échelle couverte par chaque article. Nous en avons retenu en tout 4 (local, métropolitain, départemental et national). La couverture du mouvement *Bloquons Tout* s'est faite principalement à l'échelle locale, les articles locaux et métropolitains (Rennes et Brest) représentant la majorité des articles (*73,4%*). L'échelle départementale correspond à 15,1% des articles et l'échelle nationale 11,5%. On peut ici conclure que le cadrage du mouvement *Bloquons Tout* par *Ouest-France* s'est principalement opéré à l'échelle locale, du point de vue du nombre d'articles publiés.

Nous avons également pris note de la date de publication de chaque article. Cela nous a permis de retracer l'évolution du nombre d'articles publiés, mais également de la tendance générale du nombre de publications. En se référant à la figure 1 située ci-dessous, on constatera que les premiers articles sont écrits à la mi-août. Le mouvement est réellement couvert à partir du 4 Septembre avec un premier pic d'articles (14). Le 10 Septembre représente le sommet médiatique du mouvement avec plus d'une soixantaine d'articles publiés.

Malgré un deuxième pic le 18 Septembre, la tendance (en rouge) baisse ensuite inexorablement jusqu'au 4 octobre. Cela nous permet d'affirmer que l'épicentre de la couverture du mouvement par *Ouest-France* est le 10 septembre, et que le 18 septembre a été environ 2 fois moins couvert que la première date de mobilisation. Le 2 octobre semble quasiment inexistant médiatiquement alors qu'il s'agit d'une troisième date de mobilisation choisie par l'intersyndicale. La tendance représentée en rouge est une courbe dite LOESS qui calcule une tendance de publication. Cela permet de dire si le nombre de publication est à la hausse ou à la baisse à un instant T, en fonction de la pente. Cette figure a été réalisée sur *Rstudio* (*cf. figure 1*).

Figure 1

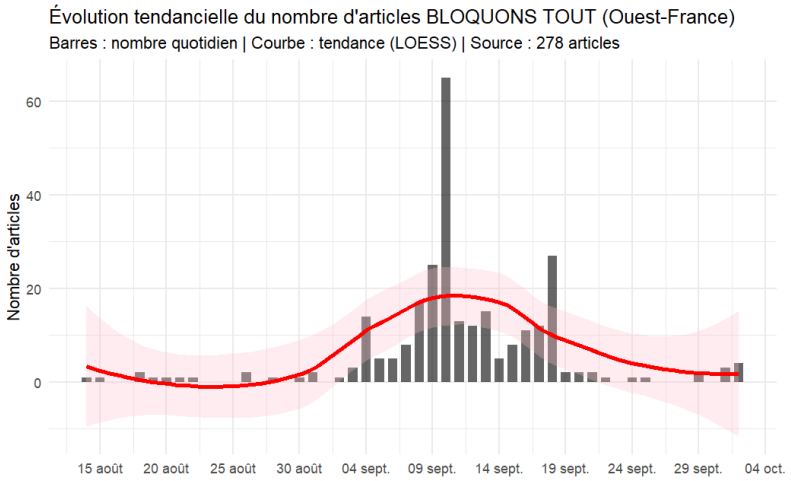

Si l'on souhaite comparer les deux principaux jours de mobilisation, la composition des articles reste relativement la même (environ 50% des articles couvrent les actions, et 25% à 35% font un bilan de la journée). Le nombre d'articles concernant l'activité policière et judiciaire diminue de 10 points entre le 10 et le 18 septembre (passant de 15% à 4%), tandis que l'analyse de fond reste marginale (*4%-5%*). Le mouvement des Gilets Jaunes et *Bloquons Tout* ne sont pas comparables d'un point de vue temporel. Alors que *Bloquons Tout* s'étale ici sur deux semaines, la présence médiatique des Gilets Jaunes s'est étendue sur plus de 8 mois. La réticence de certains journalistes à comparer les deux mouvements est donc quantitativement justifiée. Reste encore à comprendre pourquoi l'interprétation des évènements a varié selon les journalistes.

Afin de tester notre hypothèse de départ concernant le poids de l'échelle territoriale sur le cadrage du mouvement social *Bloquons Tout*, nous avons réalisé des tests d'inférence ainsi qu'une analyse multivariée de type ACM. Les résultats confirment nos propositions et enrichissent l'analyse en montrant les structures implicites du cadrage de *Ouest-France*. D'abord, nous avons croisé les variables « Échelle territoriale » et « Thème » du corpus. Ce que nous montre ce tri croisé, c'est que la couverture des événements représente la majorité des articles d'échelle locale (*54%*). Inversement, les articles d'échelle nationale portent très nettement sur l'analyse de fond (*47% contre 11% en moyenne*). À l'échelle départementale, les articles traitent davantage que les autres de l'activité policière et judiciaire et de « À quoi faut-il s'attendre » (*respectivement 38% et 12%*). Enfin, à l'échelle métropolitaine, les articles parlant des perturbations et dégradations, ainsi que de l'activité policière et judiciaire sont surreprésentés (*respectivement 21% et 13%*). Il semblerait donc bien que les thèmes traités par les articles varient en fonction de leur échelle territoriale.

Figure 2

Thèmes des articles BLOQUONS TOUT en fonction de l'échelle

	À quoi faut-il s'attendre	Activité policière & judiciaire	Analyse de fond	Bilan de la journée	Couverture des actions	Perturbations & Dégradations	Total
Départemental	**38,1**	**11,9**	2,4	19	23,8	4,8	100
Local	19	2,1	7,7	11,3	**54,2**	5,6	100
Métropolitain	19,4	**12,9**	4,8	12,9	29	**21**	100
National	18,8	9,4	**46,9**	**21,9**	3,1	0	100
Ensemble	21,9	6,8	10,8	14	38,1	8,3	100

Afin de confirmer ces premières impressions, nous avons réalisé des tests d'inférence. Ces tests nous permettent d'affirmer avec certitude l'existence ou non d'un lien significatif entre deux variables. Pour que ce lien existe, il faut que le résultat produit par l'analyse dite du Khi-deux soit comprise au sein d'un intervalle de confiance. Si la valeur du Khi-deux est inférieure à 0,05 (notée avec la lettre p), alors on peut effectivement affirmer qu'il existe un lien significatif entre une variable « Échelle territoriale » et « Thème » par exemple. Ce test peut être corroboré par le test du V de Cramer qui mesure l'effet propre de ces variables l'une sur l'autre. Appliqués à notre corpus, ces tests montrent que les liens entre les variables étudiées sont particulièrement importants. 15 des 20 tests d'inférence présentent des associations statistiquement significatives, ($p < 0,05$) dont 12 au seuil p < 0,001. Retenant notre attention, l'échelle territoriale est associée de manière significative à l'ensemble des autres variables ($p < 8,64 \times 10^{-5}$ *avec l'accessibilité,* $p < 2,91 \times 10^{-15}$ *avec le thème, et* $p < 1,13 \times 10^{-15}$ *avec l'auteur*) avec des effets de taille non négligeables ($0,28 < V < 0,83$). Le cadrage thématique des articles est quant à lui fortement associé à l'échelle territoriale et la date de publication ($V = 0,35$ *et* $V = 0,45$), ainsi qu'avec l'accessibilité ($V = 0,21$). On peut donc affirmer avec certitude qu'il existe un lien significatif entre le cadrage médiatique du mouvement *Bloquons Tout* par *Ouest-France* et l'échelle territoriale de travail de ses journalistes.

Figure 3

Tests d'indépendance du Khi-deux

	Échelle	Date	Accessibilité	Thème	Auteur
Échelle	X	0,03*	**$8,64 \times 10^{-5}$*** **	**$2,91 \times 10^{-15}$*** **	$1,13 \times 10^{-15}$***
Date	0,03*	X	0,17	$6,49 \times 10^{-7}$***	0,768
Accessibilité	**$8,64 \times 10^{-5}$*** **	0,17	X	0,036*	$9,61 \times 10^{-4}$***
Thème	**$2,91 \times 10^{-15}$*** **	$6,49 \times 10^{-7}$***	0,036*	X	0,086
Auteur	$1,13 \times 10^{-15}$***	0,768	$9,61 \times 10^{-4}$***	0,086	X

Mesures d'effet (V de Cramer)

	Échelle	Date	Accessibilité	Thème	Auteur
Échelle	X	0,41	**0,28**	**0,35**	0,83
Date	0,41	X	X	0,45	X
Accessibilité	**0,28**	X	X	0,21	0,77
Thème	**0,35**	0,45	0,21	X	X
Auteur	0,83	X	0,77	X	X

Pour analyser plus en profondeur le lien entre échelle territoriale de travail et cadrage thématique du mouvement social par *Ouest-France*, on peut effectuer un test dit des résidus standardisés, qui nous permet de voir quelles échelles territoriales sont associées à quels thèmes en particuliers. Un résultat positif élevé montre une forte affinité entre une échelle et un thème. Inversement un résultat négatif très faible montre une répulsion. Ainsi, l'échelle locale est fortement associée à la couverture des actions ($R = 5,65$), l'échelle départementale aux articles « À quoi faut-il s'attendre » ($R = 2,74$), l'échelle métropolitaine avec le suivi des perturbations et dégradations ($R = 2,14$) ainsi que l'activité policière et judiciaire ($R = 4,11$). Enfin, l'échelle nationale est très fortement associée à l'analyse de fond ($R = 7$). Inversement, l'échelle départementale est liée négativement avec la couverture d'actions ($R = -2$), l'échelle locale avec la couverture de l'activité policière et judiciaire ($R = -3$), et l'échelle nationale avec la couverture des actions ($R = -4$). On voit ici que se dégagent deux tendances : plus un article est écrit à une large échelle à Ouest-France, plus il tendra à produire de l'analyse de fond. Au contraire, plus le travail du journaliste se fait à une échelle locale, plus il se concentrera sur une action en particulier. En métropole, les articles se concentrent davantage sur les perturbations et dégradations, ainsi que l'activité policière et judiciaire.

Figure 4

Test des résidus standardisés

	À quoi faut-il s'attendre	Activité policière & judiciaire	Analyse de fond	Bilan de la journée	Couverture des actions	Perturbations & Dégradations
Départemental	2.7452927000375	1.41330786397623	-1.90663153266854	1.01650170939968	-2.07377134076041	-0.896585270423105
Local	-1.20551278670145	-3.18807109019986	-1.67196341987543	-1.35457799276551	5.64597337754709	-1.63245975084583
Métropolitain	-0.558521315065938	2.14834823626493	-1.71380170530889	-0.289514389226279	-1.67312573723894	4.11635656603033
National	-0.46387760994667	0.605426758492245	6.99356184695884	1.35863883401116	-4.33392416128166	-1.80602459909677

Pour compléter l'analyse statistique du corpus Ouest-France, on peut représenter l'ensemble de nos variables sur un plan factoriel : c'est l'ACM (ou analyse factorielle des correspondances multiples). Cette analyse nous permet de croiser l'ensemble de nos variables sur un même plan. On peut alors dégager certaines tendances, et décrire des structures sous-jacentes à notre corpus d'articles. Dans notre cas, l'ACM montre que le corpus est structuré par pôles d'échelles territoriales. L'affinité entre échelle nationale et analyse de fond se distingue du reste de l'effectif **(1)** : cela veut dire que ce sont des modalités très distinctives, ayant une forte affinité l'une avec l'autre. En outre, on remarquera que ce couple est éloigné de toute modalité temporelle. Ensuite, on observe un pôle d'échelle locale **(2)** en bas à gauche (*Axe 1 = -0,5, Axe 2 = -0,5*). Il se situe particulièrement proche des modalités « couverture des actions », « payant », « 10 septembre », « 18 septembre » et « bilan de la journée ». On peut en tirer le fait que les articles locaux sont fortement associés à de la couverture d'actions au moment de la mobilisation, et que la plupart sont payants. Enfin, on observe un troisième pôle d'échelle départementale et métropolitaine **(3)**. Ce pôle dispose d'une affinité avec les modalités « À quoi faut-il s'attendre » « perturbations et dégradations », « activité policière et judiciaire » ainsi que plusieurs dates précédent le 10 septembre. On peut ainsi dire qu'il existe une forte affinité entre échelle rennaise et brestoise, et les thématiques des dégradations, des perturbations, de l'activité policière et judiciaire. Les articles « À quoi faut-il s'attendre » sont concentrés sur l'échelle départementale, et sont évidemment publiés en amont des journées de mobilisation.

Figure 5

ACM du corpus *Ouest-France*

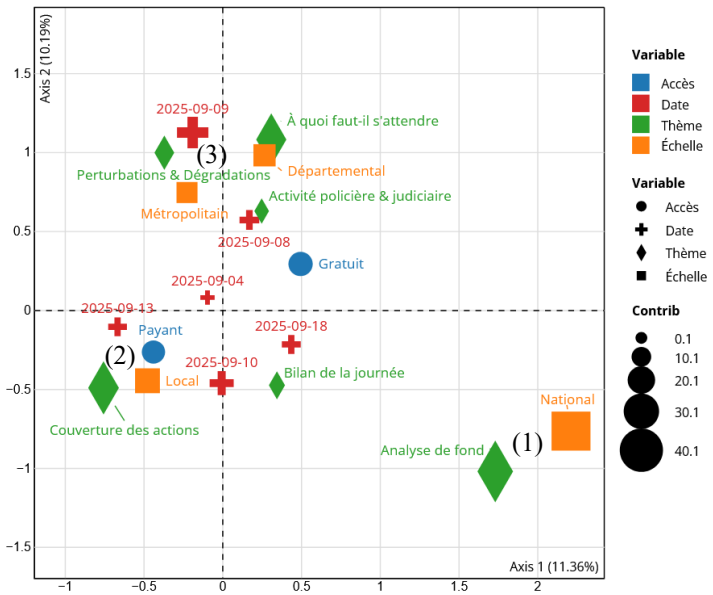

On peut confirmer nos analyses en regardant plusieurs indicateurs. Par exemple, le N^2 montre les variables les plus structurantes du plan factoriel (celles qui structurent l'espace et attirent le plus à elles les autres variables). La variable avec le N^2 le plus élevé est la variable « Échelle » avec une valeur de 0.701. On peut donc affirmer encore une fois avec certitude que l'échelle territoriale est la variable la plus structurante dans le travail journalistique mesuré par notre étude. On peut affiner l'analyse en regardant la valeur contributive

de chaque modalité. Avec cette information, on voit qu'il existe plusieurs oppositions structurantes : l'échelle locale et l'échelle nationale s'opposent, ainsi que l'analyse de fond et la couverture des actions. Cela se confirme graphiquement sur l'ACM : le pôle national / analyse de fond **(1)** se situe à l'extrémité droite du graphique, tandis que le pôle local / couverture des actions **(2)** se situe à l'extrémité gauche. Enfin, on peut voir quels sont les articles les plus distinctifs du corpus, et ceux qui en sont le plus représentatifs. Au sujet de l'article le plus distinctif il s'agit d'un article faisant de l'analyse de fond à échelle nationale, il s'intitule « *Grève du 18 septembre : pourquoi l'Ouest se mobilise-t-il toujours aussi fortement ?* »[5]. Au contraire, l'article le plus représentatif est un article local publié le 13 septembre, intitulé « *Une cinquantaine de personnes du mouvement Indignons-nous ! se rassemble à Saint-Brieuc* »[6]. Cela montre encore une fois à quel point le cadrage journalistique opéré par *Ouest-France* s'est concentré sur la couverture d'actions locales aux alentours du 10 septembre, en opposition à une analyse de fond à grande échelle. Cela se traduit graphiquement par un éloignement : on peut alors affirmer que l'analyse de fond globale est éloignée des pratiques de la couverture d'action au local. Pour rappel, l'article de *Ouest-France* considéré ici comme le plus distinctif est celui qui avait initié notre question de recherche en introduction. Finalement, il ne serait pas représentatif du travail du journal : *Ouest-France* tend plutôt à traiter de la couverture d'action. Ces résultats sont similaires avec la revue de presse quantitative réalisée pour les Gilets Jaunes en 2018-2019 par le *LERASS* : « *La PQR concentre sa couverture sur ce que "font" les Gilets jaunes [...], mais s'intéresse peu ou pas au fond des revendications. La PQN va se concentrer quant à elle sur ce que "font" les Gilets jaunes au paysage social et politique [...]. Elle applique ces filtres pour lire ce que disent ou ce que veulent les Gilets Jaunes* » (*LERASS, 2019*).

À l'issue de ces analyses, on peut affirmer que le cadrage médiatique du mouvement social *Bloquons Tout* à la rédaction de *Ouest-France* s'est opéré avant tout en fonction de l'échelle territoriale de travail de ses journalistes et correspondants. Une très grande majorité des publications portent en effet sur des micro-évènements locaux aux alentours du 10 septembre, en opposition à une lecture de fond globale de ce mouvement social et de sa portée. L'évolution du nombre de publications à travers le temps montre un essoufflement très rapide de la couverture médiatique (le nombre d'articles est divisé par 2 entre le 10 et le 18 septembre, le 2 octobre n'est quasiment pas couvert), ce qui ne correspond absolument pas à la persistance du mouvement des Gilets Jaunes en 2018-2019.

En guise de conclusion pour ce corpus, il ne faudrait pas oublier quelques nuances méthodologiques et certains angles morts analytiques concernant cette revue de presse. D'abord pour nuancer nous avons uniquement consigné les articles incluant le mot clé « Bloquons Tout », or l'intersyndicale n'a pas nécessairement montré son attachement au mouvement social du 10 septembre, ce que les journalistes ont rappelé plusieurs fois en entretien. Cela veut dire que notre corpus n'inclut certainement pas tous les articles publiés en septembre-octobre 2025 à *Ouest-France*. Ensuite, on pourra exprimer un regret de ne pas avoir pu mener des analyses plus profondes, comme par exemple faire une analyse lexicométrique entre échelles territoriales (pour déceler des styles d'écritures et des cadrages propres). Le logiciel *IRaMuTeQ* aurait notamment été pertinent. C'est d'ailleurs l'instrument utilisé par le *LERASS* pour traiter leur corpus de 117 351 articles sur les Gilets Jaunes. Nous aurions pu également élargir l'analyse à d'autres journaux régionaux comme *Le Télégramme* si nous avions disposé de plus de temps. Enfin, nous n'avons pas pu intégrer toutes les dimensions du travail journalistique à notre plan factoriel. Or il est évident que le statut du journaliste par exemple (pigiste, correspondant local ou disposant d'un poste à Rennes), et son sens pratique du métier influencent très certainement son travail et ses choix de cadrage. L'usage croissant du numérique, et l'intensification du rythme de travail sont également des facteurs importants. Il faut donc accueillir nos résultats avec précaution : les analyses quantitatives sont des simplifications du monde social, et ne permettent pas de représenter une pratique journalistique dans toute sa complexité. C'est pour cette raison que des entretiens et des observations de terrains sont incontournables pour analyser le cadrage médiatique du mouvement *Bloquons Tout* en Bretagne.

Corpus Actu.fr

Après avoir rendu compte des facteurs structurants dans le cadrage médiatique du mouvement *Bloquons Tout* à Ouest-France, nous avons constitué deux corpus complémentaires. Le premier regroupe les articles publiés

5 https://www.ouest-france.fr/societe/manifestation/greve-du-18-septembre-pourquoi-louest-se-mobilise-t-il-toujours-aussi-fortement-ef80b1f8-9463-11f0-ba23-92c6f4a2bc09

6 https://www.ouest-france.fr/societe/manifestation/une-cinquantaine-de-personnes-du-mouvement-indignons-nous-se-rassemblent-a-saint-brieuc-30e8644c-90d6-11f0-97e6-741179c952b9

par les rédactions du groupe *Actu.fr* que nous avons interrogées. Il s'agit de *L'Éclaireur* de Châteaubriant, *Le Trégor* de Lannion et *Le Penthièvre* de Lamballe. Le deuxième corpus complémentaire regroupe les articles du *Monde* publiés sur le mouvement *Bloquons Tout* en Bretagne (ou en partie en Bretagne). Cependant, ces analyses n'ont pas pu aller aussi loin que dans le cas de *Ouest-France*. Le nombre d'articles concernés étant respectivement de 24 productions pour *Actu.fr* et de 5 pour *Le Monde*, nous n'avons pas pu réaliser de tests statistiques avancés. Nous nous sommes contentés de statistiques descriptives, contrôlant les résultats obtenus avec *Ouest-Franc*e. A priori on pourrait s'attendre à ce que des rédactions exclusivement locales soient amenées à traiter davantage de questions de fond. Un journaliste expérimenté et bien implanté pourrait par exemple relier des revendications du mouvement à des enjeux locaux prégnants, ou relier ce qu'il se passe dans son territoire à des faits sociaux d'envergure nationale pour donner du sens à l'actualité. Cela ne semble pas être le cas.

Le corpus du groupe *Actu.fr* est concentré dans le temps et dans ses thématiques : 50% des publications ont été réalisées le 10 septembre, et 70% de la production correspond à de la couverture d'actions. La majorité des personnes interrogées dans les articles sont des manifestants (*53,3% des verbatims*), et les syndicats (*30%*). Les élus locaux et les syndicats ont chacun été interrogés une seule fois parmi tous les articles du groupe Actu. On peut également noter quelques nuances entre rédactions du groupe : alors que la couverture d'actions représente 90% de la production du *Trégor* de Lannion, cela représente plutôt 50% et 60% des articles publiés respectivement par *Le Penthièvre* et *L'Éclaireur* (sachant que *Le Trégor* et *L'Éclaireur* ont chacun publié 10 articles, tandis que *Le Penthièvre* en a publié 4). Enfin, la production n'est pas la même dans le temps en fonction des rédactions. Au *Penthièvre*, 3 articles sur 4 ont été publiés le 10 septembre, et le dernier le 15. Malgré un pic similaire le 10 septembre, les articles du *Trégor* et de *L'Éclaireur* s'étalent davantage dans le temps. L'article le plus ancien est publié le 16 août (à Lannion), tandis que le plus récent est publié le 30 octobre (*idem*). Nos résultats descriptifs pour le groupe *Actu.fr* semblent aller dans le sens des analyses avec *Ouest-France*. Les rédactions locales se concentrent encore une fois sur de la couverture d'action et sur le 10 septembre. La focale médiatique s'est rapidement épuisée, le nombre d'articles publiés étant plus que divisé par 2 entre le 10 septembre et le 18. L'analyse de fond telle qu'on l'a trouvée dans *Ouest-France* n'existe pas dans notre corpus du groupe *Actu.fr.* Même si cela corrobore nos résultats précédents, notons tout de même qu'il s'agit d'une analyse descriptive menée avec un nombre d'articles réduit.

Figure 6

Thèmes abordés par les rédactions du groupe Actu.fr

	Couverture des actions	À quoi faut-il s'attendre	Perturbation de la circulation	Relai d'appels à manifester
L'Éclaireur	60%	10%	20%	10%
Le Penthièvre	50%	25%	0%	25%
Le Trégor	90%	10%	0%	0%

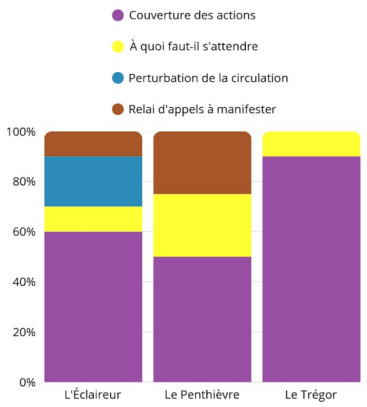

Corpus du Monde

Concernant les articles du *Monde* écrits pour la région Bretagne, il est difficile de tirer des conclusions. Sur 5 articles, on retrouve 2 bilans de la journée, 1 analyse de fond, 1 couverture des actions et 1 foire aux questions. Une majorité des articles (*60%*) nécessitent un abonnement pour y avoir accès. Un élément interpelle : les questions de la FAQ (foire aux questions) dirigent les journalistes vers de l'analyse de fond, encore peu abordées dans notre corpus. On s'y interroge par exemple sur les liens existant entre *Bloquons Tout* et les Gilets Jaunes, sur les modalités d'intervention des forces de l'ordre en demandant aux journalistes de donner leur avis sur les évolutions récentes « *En tant que journalistes est-ce que ça vous interroge*

qu'autant de forces de l'ordre aient été déployées alors que le mouvement n'avait même pas commencé ? L'utilisation massive des drones (parfois retoquée par les tribunaux administratifs) ? ». Se pose également la question de l'articulation entre syndicats et mouvements sociaux depuis le mouvement des Gilets Jaunes. Enfin, un autre internaute se demande s'il faut considérer ce mouvement comme « *une simple émanation du mécontentement permanent des gens, et de la détestation normale de ceux qui ont le pouvoir* ». Il est intéressant de noter que ces questions puissent émerger d'un format interactif, alors qu'elles sont quasiment inexistantes de notre corpus au format classique. Si on ne peut pas affirmer quoi que ce soit à l'aide des 5 articles du *Monde* en région Bretagne, on constate encore une fois que le travail s'est concentré sur un suivi des évènements locaux, l'analyse de fond au *Monde* étant réservée à une échelle de travail plus large (nationale en l'occurrence).

ANALYSE DES ENTRETIENS

Les résultats de la revue de presse révèlent un contraste intéressant car lorsque la presse travaille à l'échelle nationale (que ce soit dans un journal de PQR ou un journal national), elle propose davantage une analyse de fond du mouvement du 10 septembre tandis que les articles à portée locale se limitent à la description des actions et à la couverture immédiate des événements (encore une fois dans les journaux de PQR et les journaux nationaux ayant des correspondants locaux). Le type de presse influence moins que l'échelle d'analyse de l'évènement : une action locale est cadrée comme si elle n'avait pas de sens global.

I. L'HABITUS JOURNALISTIQUE FACE À LA COUVERTURE DU MOUVEMENT SOCIAL - OBJECTIVITÉ PROCLAMÉE, ANALYSE ABSENTE : UN PARADOXE JOURNALISTIQUE

Qu'ils travaillent dans la presse locale hebdomadaire ou régionale quotidienne, les journalistes mettent en avant un même registre professionnel : la capacité à « sentir les choses » et à garantir une objectivité fondée sur leur sens pratique. Les localiers invoquent particulièrement leur proximité avec la population pour légitimer cette prétention à la neutralité et au « terrain ». Pourtant, l'analyse des productions montre une presse locale marquée par la stabilité et la succession de micro-événements, peu propice à l'analyse de fond. La proximité devient alors un piège : elle conduit à solliciter surtout des acteurs traditionnels tout en marginalisant d'autres voix. À l'inverse, les rédactions plus larges chercheraient à renouer avec les territoires en produisant des formats plus analytiques. Cette dynamique est renforcée lors de la couverture des mouvements sociaux, où les routines professionnelles conduisent à standardiser l'événement, au risque de délégitimer certains acteurs. Il en résulte une forme de « circulation circulaire » de l'information (*Bourdieu, 1996*), marquée par un éloignement du terrain et un glissement vers un « journalisme de la communication » (*Neveu, 2024*).

1. Les principes constitutifs de *l'habitus* journalistique local

a) la mise en avant d'un sens pratique et d'une capacité d'anticipation de l'imprévu

Les journalistes revendiquent d'abord un sens pratique (*Bourdieu, 1980*) indispensable. Leur compétence serait d'anticiper sur l'imprévu, de « sentir la valeur de l'information » (*Neveu, 2024*). Cette capacité, présentée comme un habitus de la profession, fonctionne alors comme un ressort central de leur légitimité professionnelle.

C'est en effet une matrice commune à tous nos entretiens : « *On sent un petit peu. On discute on entend. On essaie de sentir les choses* » (*Jean-Pierre*) ce qui les dispenserait d'un travail préparatoire en amont : « *attention quand on dit préparation pour quelque chose comme le 10 septembre, on y passe pas des heures hein ça ça dure quelques minutes* » (*Charles*). Néanmoins ce travail passe quand même par de la veille, notamment sur les réseaux sociaux : « *nous on essaye d'être en veille sur ce qui peut se passer que ça soit des mouvements sociaux ou que ça soit d'autres choses […] On pouvait sentir quelques trucs effectivement sur les groupes Signal, les trucs Instagram dans les AG. On peut sentir quelques tendances...* » (*Thibault*). Ce sens pratique renvoie à une compétence intériorisée mais il convient de rappeler que ce n'est pas une intuition naturelle et individuelle, c'est le produit d'une socialisation professionnelle où l'on apprend à interpréter les signaux. En d'autres termes il s'agit d'un capital professionnel, qui peut même aller jusqu'à une certaine dévalorisation du travail préparatoire (« ça dure quelques minutes »). Cette rhétorique de mise

en scène de la spontanéité illustre en réalité les routines des journalistes, des routines qui interrogent car potentiellement éloignées des dynamiques sociales à l'œuvre.

b) la valorisation de la proximité avec la population locale

À cette compétence s'ajoute la valorisation de la proximité. Les localiers affirment être ceux qui connaissent le terrain et donnent la parole aux « vrais gens ». Cette revendication nourrit l'idée d'une objectivité ancrée dans l'écoute directe des habitants. La majorité des entretiens évoquent à de nombreuses reprises cet avantage de la presse locale à être un « *un média humain par excellence* » (*Jean-Pierre*). Pour Chloé, de *L'Éclaireur*, cette proximité est essentielle et lorsqu'elle compare son expérience de journaliste au sein de rédaction quotidienne à Nantes et celle à Châteaubriant elle conclut que les échanges et « *tout ce genre de relations qu'on peut avoir sont beaucoup plus faciles à l'échelle locale qu'en grande métropole* ».

Cette valorisation du local s'inscrit en opposition avec une presse nationale qui serait déconnectée de la réalité : « *Après moi ce qui me plaît c'est la locale. J'ai pas envie forcément d'aller à Paris et d'aller couvrir la guerre en Ukraine quoi. Le grand reportage il commence aussi à la porte de chez soi. Donc moi c'est un peu ça. Donc ce qui m'intéresse c'est la vie des gens au plus près et d'avoir le moins d'intermédiaires possible* » (*Jean-Pierre*). D'après le rédacteur en chef du *Trégor*, ce qu'il faut retenir de nos échanges c'est que « *des fois il y a un petit décalage entre ce que nous on va vivre au plus proche du terrain, c'est-à-dire sans filtre en étant directement avec les acteurs de ces mouvements-là en passant du temps avec eux, et puis des fois au niveau national c'est un peu différent* » (*Charles*).

Il y aurait donc deux niveaux de proximité en fonction du type de rédaction. Et dans la presse locale, la proximité n'est pas seulement un positionnement éditorial mais un capital relationnel. Elle permet l'accès à des témoins, à des informations non institutionnelles, et constitue un élément central de la crédibilité professionnelle. En face du « nous » local, il y aurait le « eux », la presse nationale, éloigné du terrain. Cela renvoie de nouveau à l'imaginaire du journalisme de proximité comme miroir de la réalité locale vécue.

c) une objectivité journalistique affichée

Les journalistes interrogés prônent alors une objectivité journalistique, grâce à leur expérience incorporée, grâce à cette proximité évoquée mais aussi par l'utilisation de différentes techniques dans leur papier :

• Le recours à plusieurs sources : « *c'est jamais des papiers mono-sourcés… ou alors si c'est un témoignage qui serait vraiment très exceptionnel. Mon boulot m'oblige à toujours aller recouper énormément de sources pour chaque papier que je fais* » (*Basile*)
• Un nombre important de verbatims : « *Mais toujours, toujours, c'est basé sur le recueil de d'interviews de personnes quoi* » (*Charles*) ; « *Et personnellement, je trouve ça plus intéressant de lire un article où il y a du gras, donc des citations, pour avoir quelque chose de plus humain. Et d'un point de vue journalistique, certes, on a les faits, on a pourquoi il y a l'événement, où est l'événement, etc. Mais le vrai pourquoi du comment, de ce que les gens pensent, de juste leur donner la parole, en fait... Ça, ça va venir par des citations et des rencontres, tout simplement* » (*Chloé*)
• Donner la parole à des personnes ayant des opinions différentes : « *En général, on essaye de faire parler tous les partis dans le sens : ceux qui sont contre, ceux qui sont pour* » (*Chloé*)

Cela renvoie directement à l'analyse de Tuchman (*1972*) qui, à partir de l'observation ethnographique de plusieurs rédactions américaines analyse le rôle de l'objectivité comme élément de référence de l'écriture journalistique, et identifie trois registres de marqueurs de cette objectivité. Ce sont les mêmes qui sont cités lors des entretiens : usage intensif des guillemets pour signaler le discours rapporté, présentation ostentatoire de points de vue contradictoires (X a dit, Y affirme), priorité aux sources institutionnelles, se conformer à une forme de « sens commun » pour ne pas heurter. In fine, dans son analyse, Tuchman dit que l'objectivité n'est pas tant une garantie de neutralité que « un rituel stratégique » permettant au journaliste de se protéger des critiques et de présenter son récit comme légitime. La pratique décrite rejoint ce que Neveu distingue comme *inventio* (collecte, choix de l'angle) et *dispositio* (agencement narratif). L'usage intensif des citations permet d'afficher une neutralité, avec l'idée que « ce ne sont pas les journalistes qui parlent, mais les

acteurs ». Le choix de l'angle (« *frame* » de Goffman) reste cependant déterminant car il oriente le sens donné aux faits. Nous avons donc regardé l'angle choisi par les journalistes dans la couverture médiatique du mouvement *Bloquons Tout*, résultats présentés dans l'analyse de la revue de presse.

Une question formulée par Erik Neveu (2024) résonne particulièrement avec ce que montrent nos résultats : si les routines de sélection et de traitement de l'information permettent aux journalistes d'anticiper, quel est leur coût en termes de compréhension du monde social ? La proximité avec la population se reflète-t-elle dans les analyses journalistiques ? Les avantages théoriques des localiers pour accéder à une analyse fine de ce qui se déroule dans leur territoire se reflètent-ils dans leurs papiers ?

2. Les limites de cette routine incorporée dans la couverture d'un mouvement social non-traditionnel

a) une presse locale marquée par la stabilité et le « piège de la proximité »

L'analyse statistique des contenus révèle une toute autre dynamique que celle exposée dans les entretiens. Loin d'être un levier d'interprétation, la proximité enferme les localiers dans une couverture très routinière, structurée par une succession de micro-événements et par le recours quasi exclusif à des sources traditionnelles. Cette mise en récit minimaliste produit une vision très stabilisée du territoire, où l'ordre social apparaît comme allant de soi. L'analyse de L. Ballarini sur la presse locale confirme ce constat. Qualifiant la presse locale de « média de diversion » (*2008*), il montre (sur un corpus de 1 651 articles issus de quatre rédactions bretonnes) qu'une très large majorité adopte un ton valorisant, promotionnel ou perroquet, et que moins de 4 % des papiers relèvent d'un véritable travail de distanciation.

D'après lui : « *l'information locale entretient les hiérarchies, [...] et demeure marquée par une vision du monde qui privilégie la stabilité sociale* » Il poursuit : « *la presse régionale détourne le regard de la profondeur et de la diversité de la société pour l'attirer sur une construction des rapports sociaux simplifiée à l'extrême* » (*Ballarini, 2008*). Ces tendances apparaissent clairement dans nos entretiens. Interrogé sur l'organisation éditoriale le jour du 10 septembre, Jean-Pierre, rédacteur en chef du *Penthièvre* (Lamballe), souligne : « *Le mercredi nous on fait notre réunion de rédaction. On voyait pas de raison particulière de changer ses habitudes* » ; La routine prime donc sur l'événement, même lorsqu'il est potentiellement inhabituel.

Figure 7

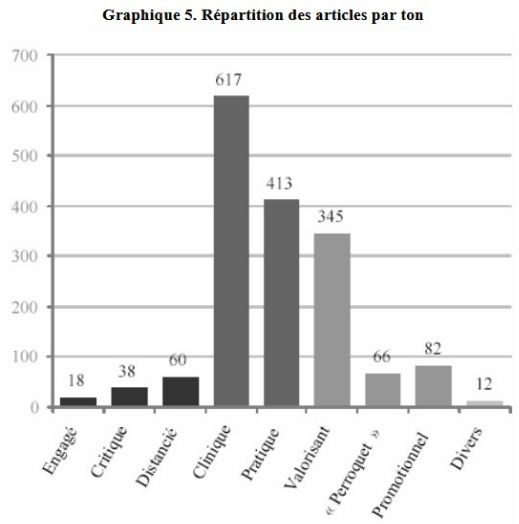

(*source: Presse locale, un média de diversion - Loïc Ballarini, 2008*)

Cette stabilité se manifeste également dans la sélection des sources ; les journalistes privilégient les acteurs institutionnels, élus et syndicats : « *On a les téléphones portables de presque tous les maires* » (*Jean-Pierre*). Chloé ajoute : « *On connaît aussi les responsables CGT. On a des contacts avec eux régulièrement dans l'année. Donc, on va directement les voir sur place pour voir comment ça va se passer* » Toutefois, le fait que la mobilisation du 10 septembre ne soit pas portée par les syndicats rend le terrain moins lisible pour ces

journalistes : « *Les syndicats n'avaient appelé à rien du tout. Bon le syndicat c'est pas forcément le peuple hein, mais ils incarnent quand même* » (*Jean-Pierre*), comme si ces sources constituaient la seule grille d'intelligibilité légitime : « *Pour le coup là les syndicats étaient pas trop dans le coup dans cette première version. Après, à 11h ce même jour, il y avait une manif des syndicats également. Là, bah pour le coup on les connaît* » (*Charles*).

Cela fait écho à ce qu'Erik Neveu développe dans ses travaux et ce que nous proposons d'appeler le « piège de la proximité ». En effet, l'auteur montre que la proximité, moteur du journalisme local, peut aussi en constituer l'un des principaux pièges. Parce que les journalistes évoluent dans un espace où les sources, les lecteurs et les acteurs institutionnels se connaissent et donc les journalistes sont conduits à renforcer un « nous » territorial valorisant et à éviter les sujets conflictuels. On revient à l'idée que la neutralité est instrumentalisée au profit de la stabilité. En d'autres termes et comme le note Guery, cette situation peut « *rendre le journaliste plus ou moins prisonnier de ses sources d'information […]. La pression qui s'exerce sur le journaliste de locale est plus subtile et, partant, plus difficile à combattre. Elle tient aux liens qui s'établissent normalement dans une petite ville où tout le monde se connaît et, partant, se fréquente* » (*Guery, 1992, p.51*).

Un autre élément important réside dans le rôle des correspondants locaux. Dans ces petites rédactions, ils structurent fortement la production d'information : « *chacun a un secteur géographique aussi en charge où il maîtrise les correspondants. Et il fait remonter à ce moment-là les sujets de son secteur géographique […] C'est très important parce que nous on peut pas être partout donc c'est très important ouais* » (*Charles*). Mais ce dispositif renforce souvent les mécanismes de notabilisation. Ballarini (*2008*) souligne que les correspondants locaux incarnent « *autre forme de notabilisation […] une sorte d'élite sociale* ». Basile nous en parle d'ailleurs : « *Je veux pas dénigrer le correspondant local de presse (rires) mais […] l'éditorialité est pas forcément toujours... Ils racontent du fait qui se joue sur leur territoire, parfois même avec des difficultés sur les correspondants locaux parce qu'ils sont jugés partis parfois sur leur propre territoire. C'est souvent que des correspondants locaux soient même des élus, soit l'ancien maire ou alors secrétaire de mairie ou soit voilà donc.. conflits d'intérêt* » (*Basile*)

Ainsi, en mobilisant les apports de Ballarini et les matériaux d'enquête, on peut expliquer les différences observées dans la revue de presse. La presse locale aborde le mouvement *Bloquons Tout* comme une série de micro-événements dépourvus de profondeur, renforçant la stabilité plutôt qu'en proposant une analyse de ses enjeux. Ce traitement reflète moins une neutralité qu'une dépendance structurelle aux routines et aux sources traditionnelles. À l'inverse, les rédactions plus larges – bien qu'éloignées du terrain en théorie – semblent développer des formats plus analytiques en cherchant à réinvestir les territoires. C'est en tout cas ce que Basile nous livre pendant son entretien : « *c'est tout à fait normal qu'un journal national aille écouter les gens partout en France pour essayer d'être le meilleur reflet* » (*Basile*). « *J'aime ça aller au contact des gens, leur parler, les écouter parce que je trouve que c'est MON métier de journaliste. Le jour où on se contentera des communiqués de presse, des syndicats des partis politiques, de la préfecture pour rendre compte d'un mouvement social on aura on aura perdu l'essence même du journalisme. Le journaliste pour moi c'est celui qui va sur le terrain qui va confronter les paroles, qui va écouter les gens qui va essayer de donner du sens à ce qu'il entend. Le micro doit faire écho au macro* » (*Basile*).

Pour contrer le fait que les contacts directs entre le public et le journaliste sont rares, notamment dans les rédactions nationales telles que *Le Monde*, diverses initiatives émergent. Il peut s'agir de fonder des sociétés de lecteurs ou d'amis, d'organiser des panels où des échantillons de lecteurs réagissent aux contenus. Ce phénomène reste toutefois ambivalent et mérite d'être nuancé. En effet, au regard de la fréquence de publication des articles publiés par Basile, on voit bien que le nombre d'articles publiés diminue après le 10 septembre et n'est pas forcément analysé sur le temps long.

b) <u>délégitimation des acteurs mobilisés et le traitement superficiel de Bloquons Tout</u>

Ces mécanismes s'accentuent fortement lorsqu'il s'agit de couvrir un mouvement social : en anticipant l'imprévu, les journalistes reproduisent des schémas routiniers qui contribuent parfois à sélectionner ou délégitimer certains acteurs de la mobilisation. Ce constat est partagé par Ballarini dans son ouvrage, pour l'auteur il y a rarement d'analyse de fond quand il s'agit de traiter du « social ». On couvre la grève ou la manifestation mais il y a peu d'articles sur le fond du problème, sur l'explication de cette colère

sociale. Il utilise une métaphore qui rend bien compte de cela : « *Le social se présente ainsi comme un volcan sans sismographe ni vulcanologue. Quand il y a une éruption, tout le monde est surpris. Mais ce n'est pas parce que l'éruption était imprévisible. C'est parce qu'on regardait ailleurs* » (*Ballarini, 2008*).

L'exemple de Jean-Pierre est particulièrement signifiant. Le rédacteur en chef du *Penthièvre* a décidé de ne pas se rendre sur le terrain pour écrire son article sur *Bloquons Tout* : « *Bon, à savoir que les manifestations c'est un grand rituel de la rentrée. Donc en soit moi je vous cache pas, et je suis pas le seul, je l'ai abordé avec un peu de un sentiment un peu routinier. Genre c'est un peu comme Noël quoi ça arrive tous les ans* ». Selon lui, il n'y avait donc pas de raisons de se déplacer et il justifie cela par son sens pratique et sa capacité à sentir les évènements. Cela conduit également le journaliste à user de termes péjoratifs pour parler à la fois de la mobilisation et des personnes mobilisées : « *Honnêtement ils étaient à côté de la plaque dans Bloquons Tout. Mais à quoi ça sert si ce n'est à faire empirer les choses ? On a plutôt besoin de débloquer les choses aujourd'hui que de bloquer encore plus en toute façon* » ; « *ça se trouve il y aurait un crétin qui se allait se faire renverser* » ; « *ça a fait un bide* » ; « *Ça ressemblait plus à une grosse kermesse pardon* » ; « *Tu vois bien si c'est des excités qui ne demandent qu'à en découdre. Ou si c'est des gens qui vont marcher relativement ou pas sans faire trop de bruit* » (*Jean-Pierre*).

Lorsque Jean-Pierre nous dit que « *le 10 septembre c'est un épiphénomène anecdotique* » qui fait que son travail se résume à : « *Bon bah voilà on passe faire un tour qui claque la photo. Et puis merci d'être venu quoi* », la question n'est pas de savoir si ces paroles sont « vraies » ou « morales » mais de comprendre la façon dont le journaliste traite cet évènement. L'article de Ballarini et Garcin-Marrou (*2022*) analyse plus particulièrement le traitement médiatique sur des sujets de revendications sociales et concluent que les journalistes choisissent qui a le droit de s'exprimer lorsqu'ils rédigent et trient les citations recueillies. Empruntant le concept de « construction communicationnelle des altérités » (*Garcin-Marrou, 2019*) on assiste dans le cas de Jean-Pierre à une délégitimation politique des manifestants. C'est également ce que Bleich (*2022*) met en évidence dans ses travaux, il y a souvent une relégation symbolique forte des acteurs du mouvement social parce que les journalistes conservent une maîtrise qui les fait choisir qui va être autorisé à s'exprimer pendant les mouvements sociaux.

Et une fois de plus, la question de savoir à qui le journaliste donne la parole est cruciale. Si l'on prend l'exemple de Chloé qui nous dit que lorsqu'elle fait le tri de toutes les citations recueillies elle supprime celles qui ne font pas « super joli », celles avec des insultes qui sont, selon elle, « vide de sens ». Elle préfère cependant citer un « entrepreneur » car « *lui avait un exemple concret qui me détaillait de A à Z de pourquoi il était là aujourd'hui* » (*Chloé*). Comme évoqué lors du piège de la proximité, la journaliste est ici portée à sélectionner les personnages, les événements qui valorisent un « nous » territorialisé, d'où l'importance donnée aux modèles de réussites locales tel que diffusé avec la figure de l'entrepreneur.

Enfin, les représentations inconscientes que les journalistes ont de l'événement et de leur position dans le champ social orientent fortement leur manière de décrire ce qui se passe. Cela permet donc de comprendre la non-couverture du mouvement par Jean-Pierre qui a son opinion sur le sujet : « *Les gens qui travaillent à un moment donné, je crois qu'ils en ont marre qu'on les empêche de bosser les commerçants ils en avait ras le bol. Ils en ont marre à un moment des manifs et puis des casseurs [...] je pense que globalement dans la population j'ai plus le sondage en tête mais ce mouvement n'était pas été accueilli très fraîchement il y a pas un enthousiasme, il y a pas un soulèvement* ».

Si l'on compare ses paroles à l'enquête menée par *Ipsos bva-CESI* en amont du 10 septembre, on voit pourtant que près d'un français sur deux (46%) se déclarent favorables au mouvement quand 28 % y sont opposés (avec une large part de retraités).

Figure 8

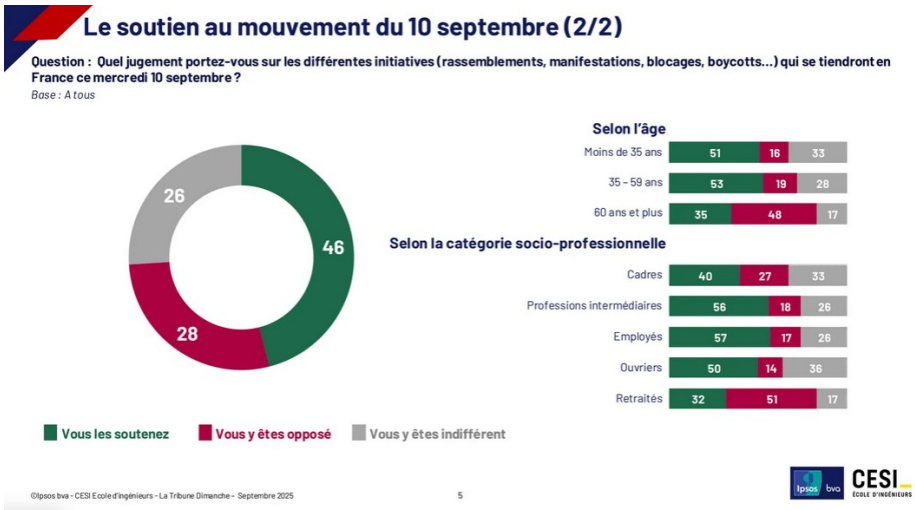

De plus, cette lecture routinière et préconstruite de l'opinion publique entre en contradiction avec des prises de position telles que celle de plusieurs commerçants rennais qui ont décidé de fermer leurs boutiques en solidarité avec *Bloquons Tout*. Mais la croyance personnelle du journaliste impacte sa construction médiatique du 10 septembre et dans un sens, « *il ne peut se passer que ce qui est attendu* » (*Ballarini, 2008*) comme une sorte de prophétie auto-réalisatrice.

c) comparaison avec le traitement médiatique des Gilets Jaunes

Pour justifier notre propos, la comparaison avec le traitement médiatique des « Gilets Jaunes » en 2019 est particulièrement parlant. Et cette comparaison est elle-même évoquée par les enquêtés car la discussion vient dans la majorité des entretiens menés : « *on avait ce recul encore une fois des gilets jaunes qui nous permettaient de savoir où étaient les points névralgiques* » (*Jean-Pierre*). Toutefois, Basile nuance : « *ça pouvait s'apparenter dans le process en tout cas à ce qui s'était passé sur les gilets jaunes et qui n'avait pas forcément été anticipé ou devancé par pleins de gens, y compris par les médias aussi* ». En effet, selon Souillard et ses collègues : « *Le mouvement des Gilets jaunes débuté en novembre 2018, en bouleversant les cadres établis des mobilisations, a lui aussi montré la difficulté des médias à prendre en compte une parole populaire dont les modes d'élaboration et d'expression étaient éloignés des modalités routinières de la pratique journalistique* » (*Souillard et al., 2020*). C'est également à cette conclusion qu'arrive Baisnée, Cavé, Gousset et Nollet (*2021*) qui parlent d'une « *inadéquation structurale entre les propriétés du mouvement des Gilets Jaunes […] et les routines pratiques et interprétatives des journalistes* ». Comme ce que nous observons dans l'exemple du mouvement *Bloquons Tout* il y a une réelle « *incapacité à décrire et expliquer un mouvement social extra-ordinaire, difficulté à collecter des informations dans un contexte de tensions, recours aux sources officielles habituelles, primat des logiques économiques (valorisation des images spectaculaires etc* » (*Baisnée et al., 2021, p.39*).

Comme le résume Erik Neveu (*2024*), les territoires « *sont dès lors parlés plus qu'ils ne parlent* » et nous postulons l'hypothèse que cela est d'autant plus prégnant en milieu rural et à l'échelle locale en raison du nombre limité de sources disponibles et de la forte interdépendance entre journalistes et acteurs locaux. Dans ces espaces où chacun se connaît, l'accès à l'information repose sur des relations de proximité qui tendent à reproduire les points de vue les plus visibles ou les plus légitimes socialement, plutôt que de faire émerger des voix dissonantes ou minoritaires.

Mais, que sacrifie-t-on, en termes d'intelligibilité du social, lorsqu'on privilégie l'événement visible au détriment des évolutions profondes et moins immédiatement médiatisables ?

2. Du « journalisme de l'information » au « journalisme de la communication »

En résumé, on couvre l'évènement visible sans chercher à comprendre les causes invisibles et cette logique converge vers un phénomène déjà identifié par la littérature : une « circulation circulaire » (*Bourdieu, 1996*) de l'information, marquée par un éloignement progressif du terrain et un glissement vers un journalisme davantage communicationnel qu'informatif.

On doit ce concept de « circulation circulaire » de l'information à Bourdieu (*1996*), qui peut se résumer à une citation de Schlesigner (*1987*) : « *Une partie de l'éthique du métier, c'est de manger et de boire de l'information* », c'est-à-dire que les journalistes puisent massivement dans le travail déjà réalisé par leurs confrères. Cette « surconsommation médiatique » n'est pas sans danger comme le notifie Erik Neveu (*2024*) en disant que cela produit « *un fonctionnement en chorale de la presse, polarisée sur les mêmes objets, chevauchant les mêmes thématiques et produisant par là un rétrécissement de l'espace des questions dignes de couverture* » (*Neveu, 2024*). Cela mène donc vers une sorte de mimétisme des autres rédactions plus importantes et les médias dominants constituent le point de départ de cette réaction en chaîne (*Marchetti, 1998*). Le mimétisme évite de « rater » un événement, mais produit une uniformisation avec les mêmes thèmes et les mêmes angles.

Le cas du traitement médiatique opéré par Jean-Pierre le 10 septembre est révélateur de cette logique. Il nous raconte sa journée du mercredi 10 septembre : « *moi je me suis pas déplacé en fait le mercredi. Par contre il se trouve que je me suis réveillé très tôt le mercredi matin. Et que la veille au soir en scrollant sur différents sites, j'ai glané des infos de la SNCF. J'ai vu ce qu'avaient écrit mes collègues d'Ici Armorique, France 3, Ouest-France, Télégramme et deux autres hebdos. Je me dis bon ça serait pas idiot de faire une synthèse de tout ça* ». Il est pourtant assez lucide sur l'effet mimétique que cela produit puisqu'il dit : « *à partir du moment où il y a un média qui balance la bombinette, tous les autres vont s'engouffrer dedans* ».
Cette situation est isolée comparé aux autres entretiens que nous avons pu mener mais elle révèle un autre élément intéressant : le fait que le journaliste ne se déplace pas systématiquement, que s'il estime que l'évènement est digne d'intérêt. Et souvent cet intérêt se confond avec un certain « sensationnalisme ». En effet, à plusieurs reprises Jean-Pierre formule cela très clairement : « *si un moment donné ça dégénère si ça pète on ira. Autrement, il n'y a pas de raison qu'on se déplace* ». La valeur d'un déplacement dépend moins de la valeur sociologique de l'événement que de sa capacité à produire des images fortes. Par exemple, les images du bus incendié à Rennes, massivement relayées le 10 septembre. Nous verrons dans la seconde partie en quoi ce sensationnalisme est le facteur d'une volonté de maximiser les audiences qui entraînent alors ces effets sur la couverture médiatique d'un évènement. L'effet principal étant le manque d'analyse de fond et une uniformisation de la mobilisation, sans compréhension des revendications.

Plusieurs journalistes expliquent cela par le fait qu'un journal ne traite pas un fait « chaud » de la même manière qu'un fait « froid ». Basile, pigiste au *Monde*, nous confie sa préférence pour le traitement de « fait froid » et pour lui le 10 septembre est un « fait chaud » qui explique pourquoi il y moins d'analyse de fond. De même pour Thibault, journaliste à *Ouest-France* qui explique que si c'est de « *l'actu chaude, on essaye de publier le plus rapidement possible* ».

La focalisation sur les événements visibles, la dépendance aux productions d'autres médias, la valorisation du spectaculaire et le fait de caractériser un mouvement social que dans le cadre de la marche convergent vers un paradoxe : moins les journalistes se déplacent, moins ils produisent de connaissance originale, et plus ils renforcent la dépendance envers les récits déjà dominants. Face au sens pratique revendiqué par les journalistes, l'idée est surtout que les médias sont traversés de difficultés à enlever les « lunettes » qui conditionnent les routines définissant ce qui mérite d'être considéré comme faisant l'information (*Bourdieu, 1996*). La distinction entre faits « chauds » et « froids » relève elle-même d'une construction journalistique, que les professionnels pourraient, en théorie, redéfinir ou inverser.

À ce stade, les éléments tirés de la littérature permettent de comprendre pourquoi les résultats de la revue de presse, qui montrent l'absence d'analyse de fond du mouvement social du 10 septembre dans la presse locale, ne sont finalement pas surprenants. Ils s'inscrivent dans un ensemble de travaux qui mettent en évidence un changement de paradigme avec le glissement progressif d'un journalisme d'information vers un « journalisme de communication » (*Brin, Charron et Bonville, 2004*). Dans cette deuxième partie nous allons expliquer en quoi consiste ce « journalisme de la communication » : celui d'une époque d'hyper-concurrence

entre médias omniprésents dans la vie quotidienne, capable de couvrir en direct presque toutes les actualités : « *Le bon journaliste serait désormais plus celui qui retient l'attention — et l'audimat — que celui qui restitue cliniquement le réel* » (*Neveu, 2024*).

II. Les déterminants internes et externes de la fabrique médiatique locale

Face à ces constats, il devient nécessaire d'identifier les mécanismes à l'origine des écarts observés. Pourquoi parvient-on à de tels résultats ? L'analyse de la littérature, croisée avec les entretiens menés, met en lumière plusieurs facteurs déterminants. D'abord, l'organisation interne des rédactions et la division du travail varient fortement selon les effectifs disponibles. Cette structuration influence directement la manière dont les événements sont traités. Ensuite, si un hebdomadaire dispose en théorie de plus de temps pour enquêter, l'essor du numérique impose désormais une publication quasi quotidienne, entraînant une « quotidiennisation » du travail, même pour les hebdomadaires. Ce processus numérique s'accompagne alors d'une intensification des tâches et d'une diversification des compétences attendues des journalistes, avec des effets concrets sur leurs pratiques. Enfin, les logiques économiques qui traversent aujourd'hui le monde journalistique telles que la recherche de rentabilité et la volonté de maximiser les audiences contribuent à l'installation d'un « journalisme de marché » (*Halimi, 2005*). Ces dynamiques éclairent les résultats observés dans la revue de presse et permettent de mieux comprendre les formes particulières de la couverture médiatique du 10 septembre présentées dans la première partie.

1. Structure de la rédaction et division du travail : détour par une sociologie des organisations

A l'instar de ce que propose Erik Neveu dans son ouvrage « Sociologie du journalisme » (*2024*) nous pensons que la structure et l'organisation d'une rédaction joue un rôle central dans la construction médiatique d'un problème public. Un détour par la sociologie des organisations est donc pertinent car « *le savoir-faire de tout journaliste se déploie et se construit dans les contraintes d'une structure d'interdépendances avec sa hiérarchie, ses collègues, ses sources* » (*Lemieux, 2000*). Le journalisme illustre les problématiques wébériennes de la rationalisation bureaucratique et les rédactions dans lesquelles les personnes interrogées évoluent reflète bien cette idée. Face aux journalistes du *Trégor*, du *Penthièvre* et de *L'Éclaireur*, le journaliste du *Monde* et celui de *Ouest-France* (à Rennes) n'ont pas les mêmes missions. Un résumé de la structure de chaque rédaction est indiqué ci-dessous.

Figure 9

Organisation et structure des rédactions de nos enquêté.es*

Penthièvre	• 3 journalistes (dont 1 rédacteur en chef) • 12 correspondants locaux
Le Trégor	• 4 journalistes (dont 2 rédacteurs en chef) et un journaliste en mi-temps (maître de conférence) • 20 correspondants locaux
L'Éclaireur	• 4 journalistes (dont 1 rédacteur en chef) • 15 correspondants locaux
ouest france	• 17 rédacteurs en chefs, 20 secrétaires de rédaction • pas de chiffres disponibles sur le nombre de correspondants
Le Monde	• 540 journalistes (sans les pigistes occasionnels) • des rédacteurs en chefs à chaque service spécialisé

*Selon leurs propos lors des entretiens. Certains chiffres sont approximatifs.
*Seul le chiffre de "540 journalistes" pour le journal Le Monde provient de leur site Internet, qui ne détaille cependant pas l'organigramme.

Pour Jean-Pierre : « *En terme de moyens humains, c'est sans commune mesure et ils ont des gens qui sont dédiés à certaines tâches spécifiques là où nous on est très généralistes* », il ajoute : « *on peut compter que sur nous* ». Chloé d'ajouter : « *On n'a pas de quoi s'ennuyer. On a beaucoup de domaines. Et nous, vu qu'on est une petite équipe de quatre journalistes, on est amené à faire tous les sujets. Il n'y a pas de service société, de service économie etc. […] on est vraiment capable de tout faire* ».

Basile, en contrat de pigiste pour le journal national *Le Monde*, a des missions très différentes. Ils peuvent être plusieurs journalistes à rédiger le même papier et comme il est payé à la production il peut choisir de se concentrer sur d'autres activités professionnelles (« *j'essaie de me dégager quand même toujours un peu du temps pour pouvoir travailler sur des projets au long cours, notamment des bouquins* ») mais surtout d'avoir une certaine liberté dans l'angle choisi : « *moi c'est mon unité de temps qui me permet de raconter différemment la manif. Mais c'est un parti pris. C'est mon parti pris. Et j'en parle je propose en fait et c'est*

ça aussi que la rédaction vient chercher avec moi, c'est mon regard, c'est ma façon de raconter les choses, c'est ce que j'ai à dire sur la société » (*Basile*).

De même pour Thibault, journaliste pour *Ouest-France* à Rennes, bien qu'il nuance : « *mon poste c'est plutôt 50% justice, je fais un peu de faits divers aussi et puis le reste de l'actu. […] l'idée c'est que on a des spécialités mais on peut aussi être polyvalent et faire plein de choses quoi* ». Dans le cadre du 10 septembre, cela lui a permis de faire des roulements car après avoir couvert les actions à 6h du matin il a été « *relayé par deux autres journalistes vers 11h* ». Cette répartition lui permet de se concentrer sur une action précise, et lors de la rédaction du papier il a demandé à ses autres collègues de lui envoyer leurs notes pour faire un article commun et plus complet. De plus, le journal *Ouest-France* a aussi ses propres photographes (« *nous on a des photographes qui sont employés par le journal. Une dizaine douzaine je crois* ») ce qui permet aux journalistes d'être davantage attentifs à d'autres aspects.

En résumé, la comparaison des différentes rédactions montre à quel point la structure organisationnelle conditionne la manière dont un événement comme le 10 septembre est appréhendé. Les petites rédactions hebdomadaires (*Le Trégor*, *Le Penthièvre*, *L'Éclaireur*) ont de multiples contraintes : équipes réduites, impossibilité de se spécialiser, obligation de couvrir tous les sujets et de ne compter que sur leurs propres forces. Cette organisation engendre un journalisme « généraliste », régi par l'urgence, où le temps manque pour enquêter. Le traitement de l'actualité y est donc largement conditionné par les routines comme nous l'avons vu en première partie. À l'inverse, les rédactions plus larges (*Ouest-France* (Rennes), *Le Monde*) reposent sur une division du travail plus développée avec des spécialisations par thématique, des roulements, un travail collectif sur un même article, la présence de photographes dédiés ainsi que la possibilité de choisir un angle singulier ou de se concentrer sur un aspect précis de la mobilisation. Cette organisation donne aux journalistes une plus grande marge d'autonomie, un temps plus important et surtout des conditions matérielles permettant la production d'articles plus complets.
Ainsi se vérifie l'hypothèse formulée par Erik Neveu (*2024*) et, plus largement, par la sociologie des organisations car la division du travail n'est pas qu'un simple arrière-plan car elle constitue un facteur important du degré de profondeur analytique que les rédactions sont en mesure de produire.

2. Le numérique qui pousse à la « quotidiennisation » et au développement de multiples compétences

Néanmoins, pour certains, la différence tiendrait davantage au fait que la presse soit quotidienne ou hebdomadaire, avec l'idée que le temps permet de produire une information différente, plus analytique : « *forcément on est dicté aussi par l'actualité et c'est pourquoi c'est normal parce qu'on reste un quotidien et on est pas un hebdo, on est pas un mensuel donc c'est pas tout à fait la même chose même si on peut lancer des sujets sur le plus long cours, mais on reste quand même soumis un peu à l'actualité* » (*Thibault*) ; « *On est quand même un quotidien donc on est c'est sûr que si tu as un mois, je trouve ça super de bosser pour un mensuel et d'avoir un mois pour penser […] si j'étais oui, journaliste spécialisé sur les mouvements sociaux et plus sur ce mouvement social c'est sûr que on peut trouver plein d'angles et plein d'autres trucs différents à raconter* » (*Thibault*).

Mais à la lecture de nos résultats statistiques, et comme évoqué précédemment, cette division entre quotidien et hebdomadaire avec l'idée que l'hebdomadaire aurait le temps pour une analyse de fond ne se vérifie pas. On est alors mesure de s'interroger : avec l'essor des formats numériques, la presse hebdomadaire ne tend-elle pas, elle aussi, à adopter un rythme quasi quotidien ?
Chloé répond à l'affirmative à cette question : « *On communique en direct sur notre site Internet. Sur nos réseaux sociaux, on communique en direct. Une fois qu'on rentre à la rédaction on va écrire un papier dans lequel on va repartager nos postes de réseaux sociaux, dans lequel on va faire des galeries photos avec toutes les photos qu'on a pu prendre et rédiger l'article avec toutes les citations. Donc globalement, c'est exactement pareil que de la presse quotidienne* ». Une prise de position partagée par Jean-Pierre : « *Avant on était hebdo en écrit, aujourd'hui on est également quotidien sur le web* » Cela est d'autant plus vrai avec le fait que le numérique pousse les journalistes des petites rédactions à développer de nouvelles compétences. Toutes les rédactions sont obligées de s'adapter et d'innover (*Bousquet et Amiel, 2021*).

Ainsi, même les presses hebdomadaires publient quotidiennement sur internet, ce qui accélère le rythme des journalistes et leur demande une panoplie de compétences. Comme le résume Chloé : « *Nous, aujourd'hui, l'inconvénient d'être une petite équipe, c'est qu'on doit tout faire en même temps, c'est-à-dire qu'on doit être*

là pour la photo. On doit être là pour prendre quelques témoignages. On doit être là pour faire des vidéos pour nos réseaux sociaux. On doit être un petit peu partout en même temps ». Ce constat est partagé par Charles : « *ça c'est pour la version papier, parce que parallèlement la version internet avance aussi et nous produisons entre 6 et 8 articles par jour sur le site internet. […] on fait photo, vidéo, interview, écrit, on fait tout* » Pour Jean-Pierre, cela complexifie le travail du localier car « *tout ça demande beaucoup d'agilité* », il dresse le bilan suivant : « *Donc on a aussi une intensification, des tâches et du temps. En fait on fait beaucoup plus de choses, en moins de temps qu'avant* »

On parle alors du « piège du numérique » (*Neveu, 2024*) et dans le même sens, le sociologue ajoute que cela produit des effets sur le traitement médiatique et renvoie à l'idée d'un éloignement inévitable du terrain: « *Ce sont aussi les compétences des journalistes qui évoluent quand la précarité et le rétrécissement des rédactions rendent plus rares les spécialisations, quand suivre les clics sur le site et ce qui marche sur Facebook empiète sur la présence sur le terrain* » (*2024*) . Et au-delà d'un éloignement du terrain, cela empêche une analyse de fond : « *vu la proximité du bouclage, ça a été très factuel quoi notre papier. On n'a pas fait d'analyse politique* » (*Charles*)

Mais il convient aussi de préciser que ce sont aussi les lecteurs qui ont un mode de consommation de l'information différent et donc que le monde journalistique s'adapte à cela, notamment à travers le « live » : « *Maintenant c'est par exemple pour la manif des fois on peut être on n'est pas forcément obligés de faire un papier après ça peut être juste on a suivi la manif pour le live. Et donc c'est une façon de travailler un peu différente donc forcément les pratiques ont évolué en même temps que les consommations de presse ont évolué quoi les gens consomment différemment et donc on fait l'info différente aussi quoi* » (*Thibault*). Ainsi, les transformations sont à la fois contraintes par les restructurations internes des rédactions et façonnées par l'évolution des attentes du public. Cela nous permet en outre de nuancer les contraintes du numérique qui peut également faire en sorte de recréer une proximité avec un public différent que les acteurs professionnels grâce aux réseaux sociaux (*Ringoot et Rochard, 2005*) : « *l'avantage qu'on a avec TikTok, et on s'en est très rapidement rendu compte, c'est qu'on touche même les plus jeunes* » (*Chloé*).

3. La « roue du hamster » : le poids de la concurrence et des économies dans le travail journalistique

Mais cela s'explique par des facteurs beaucoup plus structurels. Pris dans un environnement concurrentiel où prime la maximisation des audiences, les journalistes sont soumis à une logique de rendement qui transforme en profondeur leurs conditions de travail et alimente même la précarité du secteur. Selon Frisque (*2010*), la multiplication et la diversification des acteurs produisant de l'information ont profondément complexifié le paysage médiatique. Bousquet et Amiel (*2021*) font un retour historique et expliquent que les mutations économiques et politiques sous la Ve République ont beaucoup affecté la presse quotidienne régionale qui n'est plus l'interlocuteur privilégié des élus alors qu'elle l'était par le passé. Ils écrivent alors : « *L'opinion et le débat politique occupent donc moins de place, on fait de l'information, voire simplement de la communication* » (*Bousquet et Amiel, 2021*). La conséquence de cela est que la PQR est désormais obligée de faire un maximum d'audience et de flexibiliser sa main d'œuvre.

Les impératifs économiques sont à présent au cœur du journalisme. Plusieurs études analysent les changements en cours dans le domaine de la fabrication et de la transmission de l'information et concluent à des tendances lourdes en direction de ce que Serge Halimi (*2005*) dénonce comme un « journalisme de marché ». La numérisation du journalisme, cette « liaison dangereuse » (*Ballarini et Tredan, 2024*) sert alors les stratégies de maximisation de l'audience des médias. « *Le but n'est pas d'être des putaclics mais le but est quand même de générer de l'audience* » (*Jean-Pierre*) et c'est pour cette raison que le journaliste du Penthièvre explique qu'il ne se déplacera que si la manifestation dégénère.

Bien que la solution mobilisée par les patrons de presse a été de rationaliser la gestion et la main d'œuvre (*Neveu, 2024*), les conséquences économiques sont tangibles : « *là on n'est pas trop sur une aisance financière pour l'instant* » (*Thibault*) qu'il explique par le fait que « *pour l'instant même si nos audiences augmentent sur le site et baissent sur le journal il y a quand même une perte de revenus qui se fait au fur et à mesure. Ce qui fait qu'on est pas dans une période bah comme tout le reste de la presse mais sur une période florissante économiquement* ». Jean-Pierre complète : « *On fait face à des défis à de grosses difficultés aujourd'hui, nos concurrents c'est les GAFAM* ».

Tout ces éléments contribuent à la précarisation du métier : « *Il vaut mieux être le premier à fougère que le dernier à Paris. C'est bien d'avoir de grandes ambition de gros rêves mais faut être conscient quand même que il y en a qui crèvent la faim. Dans des grandes villes et que quand on voit effectivement des gens qui font carrière ça fait toujours rêver. On parle toujours de ceux qui réussissent mais pour un qui réussit il y en a au moins 10 sur le carreau. Donc moi j'ai des cas, j'ai des exemples de personnes qui ont été obligés de cumuler plusieurs plusieurs postes. En étant payé à la pige. Avec des horaires complètement tarés* ».
Cette précarité financière impacte à la fois la vie du journaliste mais aussi ses possibilités de traiter l'information : « *il y a une certaine époque on avait peut-être plus de moyens, je sais pas pour alors là je dis ça comme ça mais pour partir en reportage pour faire des choses que on pouvait peut-être plus se permettre que maintenant...*» (*Thibault*). En augmentant les contrats de pigiste on pousse les journalistes à être rentables, pour leur survie, et donc ils sont obligés de faire des articles qui demandent peut de moyens (à la fois financiers mais aussi de temps) ce qui produit des papiers avec moins d'analyse de fond et de temps long. C'est ce que nous explique Basile, pigiste pour *Le Monde*, car malgré une liberté apparente dans l'agencement de son emploi du temps il reste payé à la production : « *Si le sujet est compliqué à monter ça me prend plus temps et donc il y a moins de rentabilité* ». Grâce à ces activités connexes il dit ne pas réfléchir comme ça, que c'est « *une balance à faire entre ce que j'ai envie de traiter et la manière de gagner ma vie […] un équilibre à trouver avec d'autres papiers rentables* » avant de conclure que c'est tout même pour les « papiers d'enquête » qu'il fait ce travail.

En conclusion, on observe lors de cette enquête ce qu'Erik Neveu nomme le « nouvel écosystème des journalistes », qu'il résume par le fait que la profession est prise dans une dynamique de déclin. Il en donne les caractéristiques : crise structurelle de la presse écrite, fermeture de titres, réduction des effectifs et affaiblissement de l'autonomie rédactionnelle. À cela s'ajoute une crise financière durable mais cette dégradation n'est pas seulement économique parce qu'elle affecte aussi l'identité professionnelle des journalistes, désormais confrontés à la précarité, à l'urgence permanente de l' alimentation du flux, ce que Starkman définit par l'image suivante : un journaliste pris dans une véritable « roue de hamster » (*Starkman, 2010*).

CONCLUSION

L'analyse croisée de notre revue de presse et de nos entretiens met en évidence un résultat central : le cadrage médiatique du mouvement *Bloquons Tout* varie significativement en fonction de l'échelle territoriale à laquelle travaillent les journalistes. Les thématiques mises en avant, la manière de qualifier le mouvement ou encore le degré de contextualisation diffèrent nettement entre les articles locaux et régionaux, confirmant l'existence d'un lien étroit entre territorialisation du travail journalistique et construction médiatique d'un mouvement social.

La réponse à notre question de recherche tient quant à elle à un double niveau d'analyse. Tout d'abord, l'*habitus* journalistique mis en avant par les journalistes en faisant la promotion d'une capacité à saisir la complexité du réel se confronte à de nombreuses limites, notamment quand il s'agit d'un mouvement social « non-traditionnel » comme celui du 10 septembre. De plus, la proximité peut devenir un piège et même mener à la délégitimation de d'autres acteurs. Le traitement médiatique est alors perçu comme superficiel. Ce passage à un journalisme de la communication renforce ainsi les logiques de simplification du fait social observé. Pour tenter de comprendre les mécanismes derrière ces constats, un détour par la sociologie des organisations s'est avéré pertinent et a permis de vérifiée l'hypothèse de l'environnement collectif de travail (**H2**) car, en effet, les contraintes organisationnelles et structurelles se révèlent déterminantes dans la manière de cadrer *Bloquons Tout*.

Également, il convient d'ajouter que la manière dont un mouvement social résonne dans un territoire dépend aussi des intérêts locaux. Et cela indépendamment du journaliste qui le couvre. Certaines régions ont des traditions de mobilisation liées à leur histoire, ce qui façonne la réception médiatique : « *ça a mobilisé beaucoup, parce que ça impacte l'économie locale* » (*Charles*) en évoquant les crises des télécoms dans le Trégor, ou encore Chloé qui évoque le fait que sur son secteur « *c'est surtout les projets de carrière* » qui mobilisent la population. Ainsi, le cadrage médiatique dépend non seulement des journalistes et des rédactions, mais aussi de la manière dont chaque territoire vit ou perçoit un mouvement national.

Tous ces éléments semblent nous diriger vers une critique des pratiques des localiers : ils ne seraient que des transmetteurs parcellaires, incomplets, insuffisants du monde social. Cependant, cette recherche doit rester consciente des contraintes qui sont propres aux journalistes pris dans leur environnement. Comme nous le rappelle Thibault : « *Nous on n'est pas des sociologues non plus on fait pas une étude, comment dire, c'est pas scientifique ce qu'on fait nous. [...] je suis pas un sociologue qui a étudié les manifestations qui a étudié les gilets jaunes ou qui a étudié le Bloquons Tout et qui en retire une analyse comme ça* ». Il serait donc injustifié d'attendre un niveau de recul qui n'est pas permis au métier à l'heure actuelle. Situés dans un écosystème journalistique effréné, le localier ne peut pas produire d'informations sans recourir à des routines de travail. L'image du monde qu'il se construit n'est peut-être pas strictement adéquate à la réalité sociologique, mais elle reste suffisamment efficace à ses yeux pour rendre compte des évènements au quotidien. C'est pour cette raison qu'Erik Neveu conclut sa Sociologie du journalisme en « remettant les sciences sociales à leur place » : « *Elles non plus ne doivent pas être là pour faire la leçon à qui que soit. Mais, mieux que la mémorisation des vainqueurs de la Coupe du monde de football ou celle des titulaires successifs du ministère des Finances, leur valorisation dans la formation pourrait rendre les journalistes plus armés pour enquêter, observer, traiter des datas, produire des journalismes explicatifs ou de « précision »* ». Et si les journalistes localiers devaient articuler leur travail à des connaissances sociologiques produites par le champs de la recherche, il faudrait une transformation radicale de leur écosystème. Seulement là pourrait-on enfin dépasser le « piège » du territoire.

ANNEXE

1. Présentation des enquêtés

• **Chloé**, 25 ans, est journaliste depuis peu à *L'Éclaireur* de Châteaubriant, hebdomadaire régional diffusé dans plus de cent communes. Issue d'une formation universitaire puis d'une école de journalisme (*ESJ*, Paris), elle a travaillé dans des rédactions de tailles variées (*Ouest-France*, *Presse Océan*, *Le Parisien*). Elle apporte un éclairage central sur les pratiques journalistiques en petites rédactions locales. Dans un contexte où les équipes sont réduites, elle explique comment l'absence de spécialisation impose une polyvalence totale. Sa comparaison entre ses expériences à Nantes (grande métropole) et à Châteaubriant (territoire rural) permet de saisir comment le rapport au terrain dépend des échelles territoriales.

• **Charles** est rédacteur en chef adjoint de l'hebdomadaire *Le Trégor*, basé à Lannion (22), depuis 35 ans. Concernant sa trajectoire, il a effectué une maîtrise d'espagnol puis une licence d'information et communication à Rennes. Il y a ensuite travaillé pendant deux ans pour *Ouest-France* avant d'arriver au Trégor. Il évolue dans une rédaction de quatre journalistes à plein temps et son profil est intéressant pour comprendre comment l'expérience accumulée influence la manière de traiter l'information locale.

• **Jean-Pierre** est rédacteur en chef du journal hebdomadaire *Le Penthièvre*, dont le siège se trouve à Lamballe (22). Bien que né en région parisienne, il est originaire de Fougères. Après un bac littéraire à Vitré il poursuit ses études à l'Université Rennes 2 en licence d'histoire. C'est à partir d'un voyage universitaire en Argentine qu'il commence à s'intéresser à l'analyse textuelle et aux faits d'actualités dans une perspective historique. De retour à Rennes il continue ses études supérieures en information et communication et fait des stages à *Ouest-France* (Vitré et Rennes). Il est rapidement embauché à *La Chronique Républicaine* (Fougères) où il est en poste pendant 12 ans, avant d'arriver au *Penthièvre* en 2013. Jean-Pierre apporte un point de vue indispensable pour comprendre comment les représentations des journalistes influencent leur manière de saisir (ou de ne pas saisir) un événement. En refusant de se déplacer sur certains terrains, il illustre comment les prénotions, les attentes ou les jugements de valeur jouent un rôle dans la hiérarchisation de l'information. Son regard, parfois tranché, permet donc de questionner le concept de neutralité journalistique.

• **Basile** est correspondant pour le journal *Le Monde* depuis 6 ans. Journaliste indépendant, correspondant Bretagne, enseignant en école de journalisme et éditeur, il a cumulé plusieurs activités. Son statut de pigiste dans un grand quotidien national structurent fortement son travail. Son profil permet d'analyser la couverture des mobilisations depuis le point de vue de la presse nationale. Il insiste par ailleurs sur sa volonté de « faire un pas de côté » comparé à d'autres rédactions de proximité et promeut une analyse du temps long.

• **Thibault** est journaliste à *Ouest-France*, à la locale de Rennes, ville d'où il est originaire. Après un master en sciences politiques à l'Université de Rennes, durant lequel il est secrétaire de rédaction le week-end, il est accepté au *CUEJ* à Strasbourg. Pendant, et après ses études de journalisme il travaille pour différentes rédactions et sur différents formats car il débute en tant que chroniqueur radio (Strasbourg) avant de revenir à la presse écrite. Passé par *Le Monde*, Les Jours ou encore le *JDD* (« *avant Bolloré* » nous précise-t-il), il revient là où tout a commencé, à Rennes. Cela fait donc 6 ans qu'il est en poste à la locale de *Ouest-France* où il traite principalement de la thématique de la justice bien qu'il couvre également des faits divers et de l'actualité. Il apporte un éclairage sur les pratiques journalistiques en contexte métropolitain, très différentes des hebdos ruraux.

2. Tableaux et représentations graphiques

Figure 1

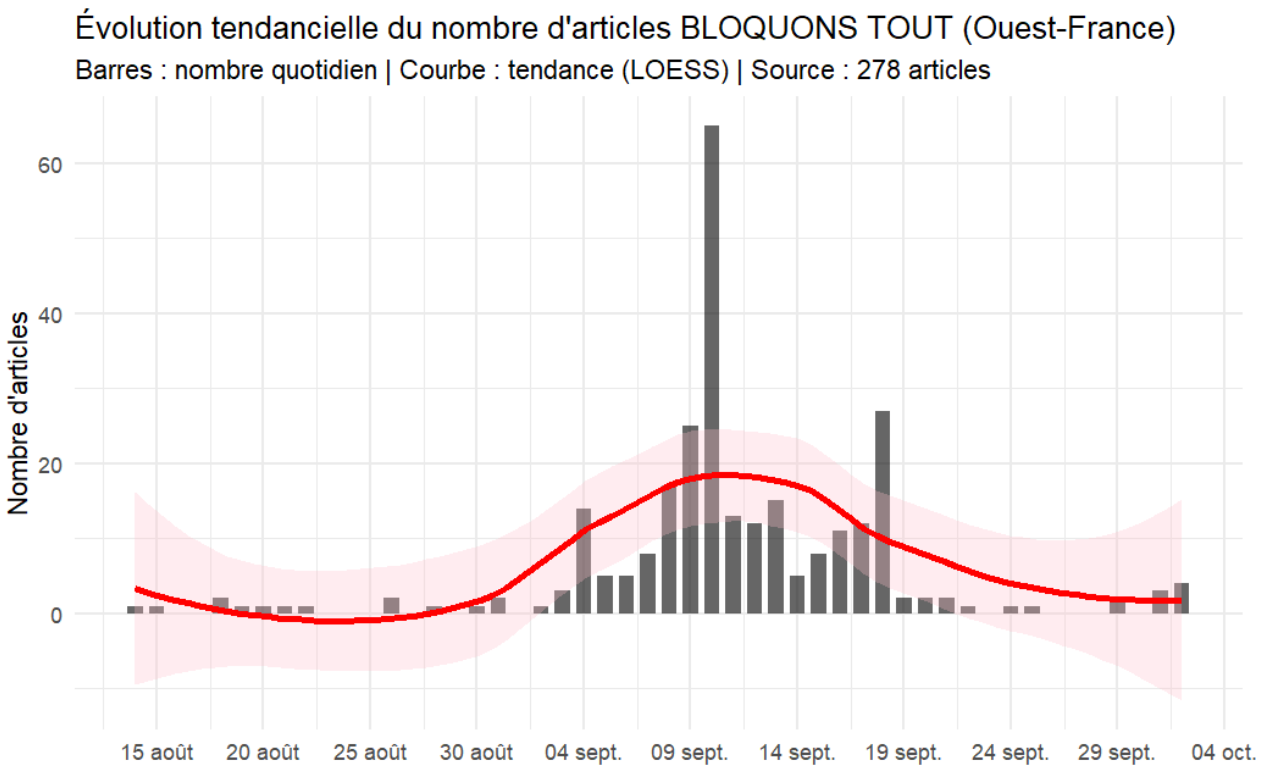

Figure 2

Thèmes des articles BLOQUONS TOUT en fonction de l'échelle

	À quoi faut-il s'attendre	Activité policière & judiciaire	Analyse de fond	Bilan de la journée	Couverture des actions	Perturbations & Dégradations	Total
Départemental	***38,1***	***11,9***	*2,4*	*19*	*23,8*	*4,8*	*100*
Local	*19*	*2,1*	*7,7*	*11,3*	***54,2***	*5,6*	*100*
Métropolitain	*19,4*	***12,9***	*4,8*	*12,9*	*29*	***21***	*100*
National	*18,8*	*9,4*	***46,9***	***21,9***	*3,1*	*0*	*100*
Ensemble	*21,9*	*6,8*	*10,8*	*14*	*38,1*	*8,3*	*100*

Figure 3

Tests d'indépendance du Khi-deux

	Échelle	Date	Accessibilité	Thème	Auteur
Échelle	X	0,03*	**$8,64 \times 10^{-5}$***	**$2,91 \times 10^{-15}$***	$1,13 \times 10^{-15}$***
Date	0,03*	X	0,17	$6,49 \times 10^{-7}$***	0,768
Accessibilité	**$8,64 \times 10^{-5}$***	0,17	X	0,036*	$9,61 \times 10^{-4}$***
Thème	**$2,91 \times 10^{-15}$***	$6,49 \times 10^{-7}$***	0,036*	X	0,086
Auteur	$1,13 \times 10^{-15}$***	0,768	$9,61 \times 10^{-4}$***	0,086	X

Mesures d'effet (V de Cramer)

	Échelle	Date	Accessibilité	Thème	Auteur
Échelle	X	0,41	**0,28**	**0,35**	0,83
Date	0,41	X	X	0,45	X
Accessibilité	**0,28**	X	X	0,21	0,77
Thème	**0,35**	0,45	0,21	X	X
Auteur	0,83	X	0,77	X	X

Figure 4

Test des résidus standardisés

	À quoi faut-il s'attendre	Activité policière & judiciaire	Analyse de fond	Bilan de la journée	Couverture des actions	Perturbations & Dégradations
Départemental	2.7452927000375	1.41330786397623	-1.90663153266854	1.01650170939968	-2.07377134076041	-0.896585270423105
Local	-1.20551278670145	-3.18807109019986	-1.67196341987543	-1.35457799276551	5.64597337754709	-1.63245975084583
Métropolitain	-0.558521315065938	2.14834823626493	-1.71380170530889	-0.289514389226279	-1.67312573723894	4.11635656603033
National	-0.46387760994667	0.605426758492245	6.99356184695884	1.35863883401116	-4.33392416128166	-1.80602459909677

Figure 5

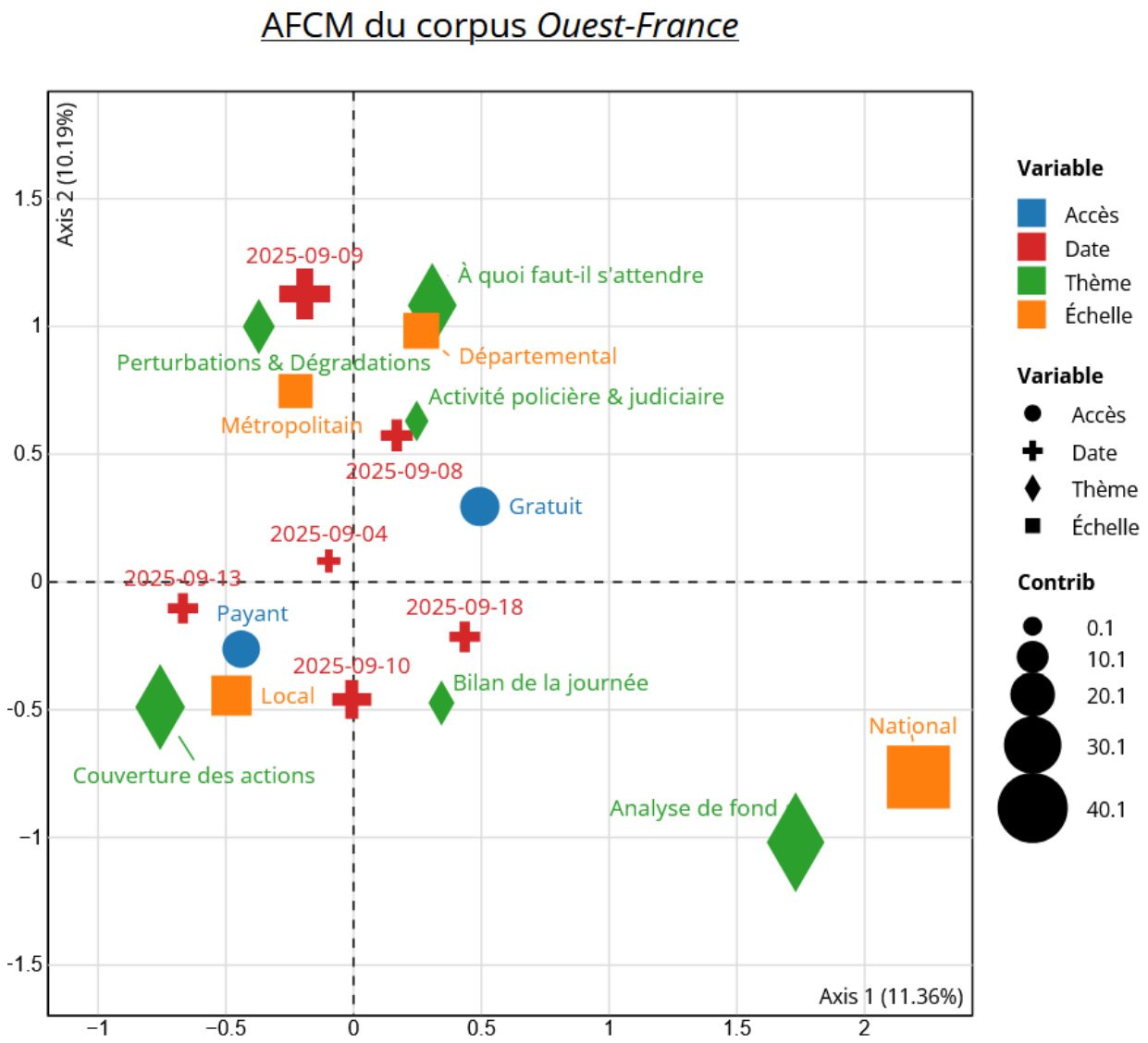

Figure 6

Thèmes abordés par les rédactions du groupe Actu.fr

	Couverture des actions	À quoi faut-il s'attendre	Perturbation de la circulation	Relai d'appels à manifester
L'Éclaireur	*60%*	*10%*	*20%*	*10%*
Le Penthièvre	*50%*	*25%*	*0%*	*25%*
Le Trégor	*90%*	*10%*	*0%*	*0%*

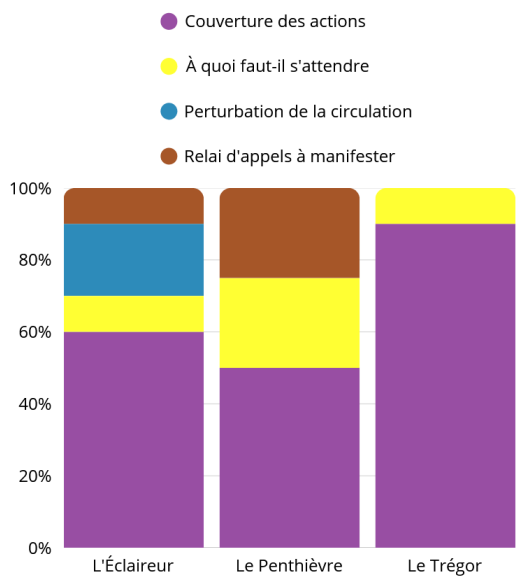

Figure 7

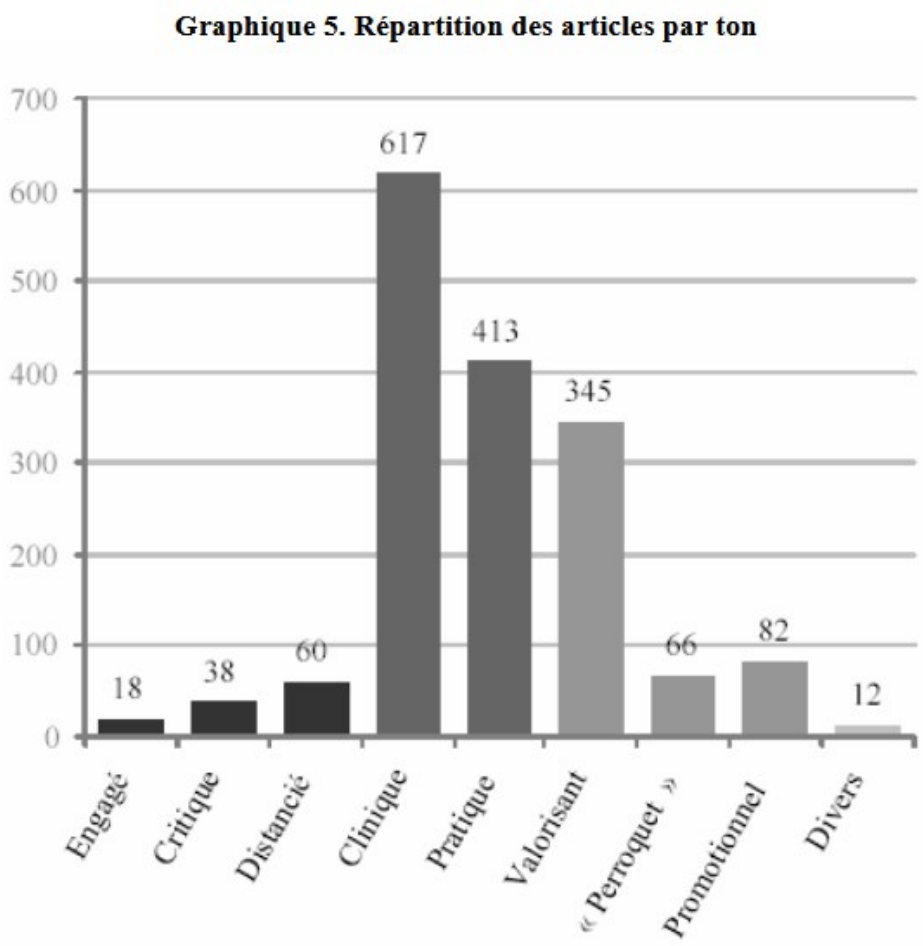

Figure 8

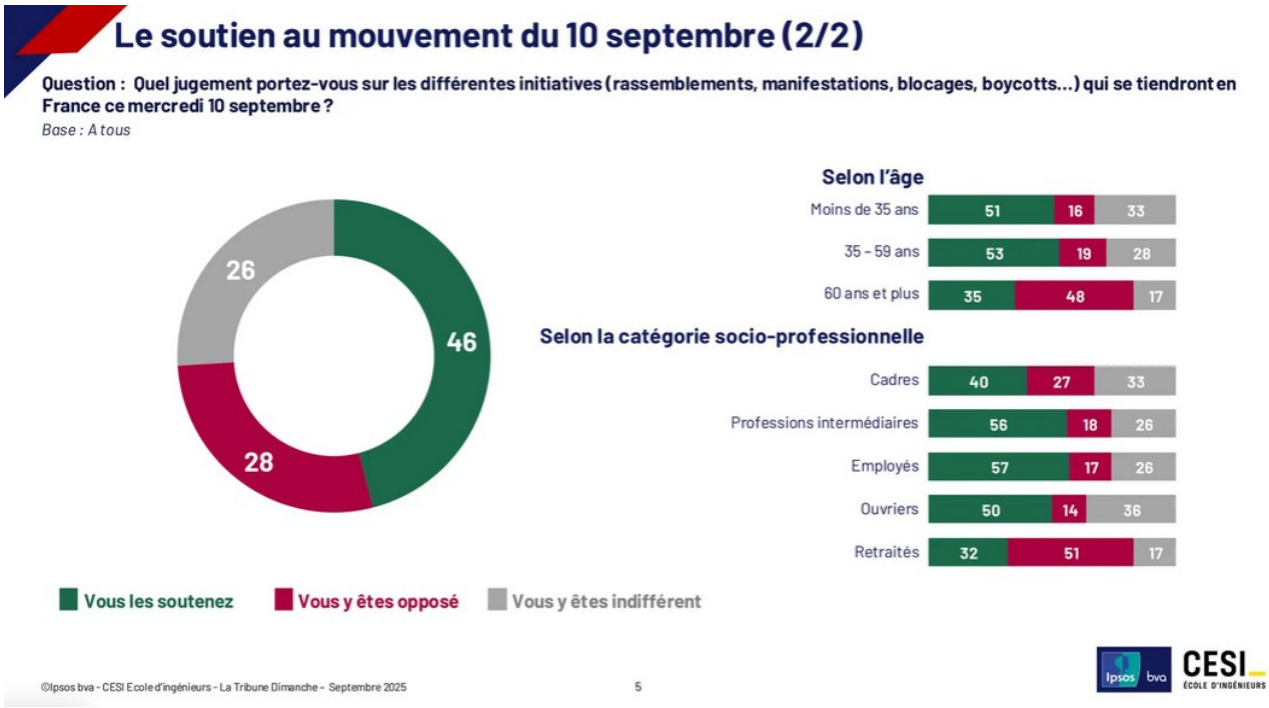

Figure 9

Organisation et structure des rédactions de nos enquêté.es*

Le Penthièvre
- 3 journalistes (dont 1 rédacteur en chef)
- 12 correspondants locaux

Le Trégor
- 4 journalistes (dont 2 rédacteurs en chef) et un journaliste en mi-temps (maître de conférence)
- 20 correspondants locaux

L'Éclaireur
- 4 journalistes (dont 1 rédacteur en chef)
- 15 correspondants locaux

ouest france
- 17 rédacteurs en chefs, 20 secrétaires de rédaction
- pas de chiffres disponibles sur le nombre de correspondants

Le Monde
- 540 journalistes (sans les pigistes occasionnels)
- des rédacteurs en chefs à chaque service spécialisé

*Selon leurs propos lors des entretiens. Certains chiffres sont approximatifs.
*Seul le chiffre de "540 journalistes" pour le journal Le Monde provient de leur site Internet, qui ne détaille cependant pas l'organigramme.

BIBLIOGRAPHIE

• Baisnée, O., Cave, A., Gousset, C., & Nollet, J. (2021). La « violence » des Gilets Jaunes. Quand la fait-diversification fait diversion. Questions de communication, 28–43.

• Ballarini, L. (2008). Presse locale, un média de diversion. Réseaux, 148–149(2), 405–426.

• Ballarini, L., & Garcin-Marrou, I. (2022). Des revendications en quête de reconnaissance : Légitimité des acteur·rices et visibilité des luttes dans les espaces médiatiques. Questions de communication, 41, 21–30.

• Ballarini, L., & Trédan, O. (2024). Liaisons dangereuses. Revue Projet, 398(1), 20–24.

• Bleich, E. (2022). "Un miroir tendu par les États-Unis": La couverture journalistique de Black Lives Matter en France. Questions de communication, 41, 31–48.

• Bonaccorsi & S. Cordonnier (Dirs.), Territoires. Enquête communicationnelle (pp. 161–167). Paris : Éditions des Archives contemporaines.

• Bourdieu, P. (1980). Le sens pratique. Paris : Éditions de Minuit.

• Bourdieu, P. (1996). Sur la télévision, suivi de L'emprise du journalisme. Paris : Raisons d'agir.

• Bousquet, F., & Amiel, P. (2021). La presse quotidienne régionale. Paris : La Découverte.

• Brin, C., Charron, J., & de Bonville, J. (2004). Nature et transformations du journalisme : Théorie et recherches empiriques. Québec : Presses de l'Université Laval.

• Frisque, C. (2010). Une reconfiguration des espaces médiatiques et politiques locaux ? Revue française de science politique, 60(5), 951–973.

• Garcin-Marrou, I. (2019). Pour une analyse communicationnelle des altérités territoriales. Dans J.

• Guéry, L. (1992). La presse régionale et locale. Paris : Éditions du CFPJ.

• Gondreau A. et Bridier S. (2020). Contribution à une géographie des Gilets Jaunes. Géographie et cultures.

• Halimi, S. (2005). Les nouveaux chiens de garde. Paris : Liber-Raisons d'agir.

• Jeanpierre, L. (2019). In Girum : Les leçons politiques des ronds-points. Paris : La Découverte. (Dans ta liste, tu indiquais « 2010 » au début, mais le livre est bien de 2019.)

• Lapointe, P., & Dupont, C. (2014). Les nouveaux journalistes. Québec : Presses de l'Université Laval.

• Lemieux, C. (Dir.). (2010). La subjectivité journalistique. Paris : Éditions de l'EHESS. (La date correcte est 2010, non 2000.)

• Marchetti, D. (1998). Contribution à une sociologie des évolutions du champ journalistique (Thèse de doctorat). EHESS, Paris.

• Neveu, E. (2024). Sociologie du journalisme. Paris : La Découverte.

• Schlesinger, P. (1987). Putting "Reality" Together. London : Methuen.

• Sebbah B. et al. (2019). Les Gilets Jaunes : le pari gagné de l'existence médiatique ? LERASS.

• Souillard, N., Sebbah, B., Loubère, L., Thiong-Kay, L., & Smyrnaios, N. (2020). Les Gilets jaunes : Étude d'un mouvement social au prisme de ses arènes médiatiques. Terminal : Technologie de l'information, culture & société, 127.

• Starkman, D. (2010). The Hamster Wheel. Columbia Journalism Review, septembre–octobre, 24–28.

• Tuchman, G. (1972). Objectivity as a strategic ritual: An examination of newsmen's notions of objectivity. American Journal of Sociology, 77(4), 660–678.